EL DIARIO PALENTINO

N.º REFUNDIDO 6.021

Fundado en 1882 y 1890

TELEFONOS
353 REDACCIÓN
526 IMPRENTA
1006 ADMINISTRACIÓN

EL DIA DE PALENCIA

Depósito Legal P—2—1958

DIRECCIONES
DIRECCIÓN Y TALLERES: MAYOR, 147-151
APARTADO DE CORREOS, 17

VIERNES 26 AGOSTO 1960

EDICION SIETE TARDE

1'50 pts.

Més de 30.000 autos ingleses fabricados a la semana

Londres, 26.—Inglaterra ha vendido 364.000 automóviles en el extranjero, durante la primera mitad del presente año, por un valor total de 141 millones de libras esterlinas, según anuncia la Asociación de constructores de automóviles.

En conjunto, Inglaterra ha producido en este período 798.012 automóviles, lo que representa una producción media de 30.693 unidades a la semana.—Efe.

Moscú y Pekín en desacuerdo

Rusia cree en la coexistencia mientras China considera la guerra inevitable

Los comunistas chinos-en opinión de Mao Tse Tung-,aún perdiendo 350 millones de habitantes, podrían ganar una guerra global

Wáshington, 25.—Funcionarios de los Estados Unidos, han declarado haber recibido informes según los cuales, el partido comunista soviético ha enviado una comunicación a los fieles del partido en todo el mundo, en la que rechaza la línea de conducta de la China comunista, en el sentido de que la guerra con el Ceste es inevitable.

Los citados funcionarios no han confirmado que una comunicación oficial soviética haya sido dada a conocer en el creciente ataque de Moscú a la postura favorable a la guerra del líder comunista chino Mao-Tse-Tung, pero una cautelosa declaración del portavoz del Departamento de Estado, Lincold White, indica que han sido tomados en consideración los informes sobre la mencionada comunicación soviética.

White declaró: "El Departamento ha tenido noticia de los primeros informes sobre un documento soviético que critica a los comunistas chinos por sus puntos de vista ideológicos. En lo relativo a la substancia de este documento, creemos que el mejor modo de juzgarle se deriva del artículo de M. Mijailof y N. Polyanof, que apareció en el número 13 de agosto del periódico soviético «Izvestia". Según un informador, estos "informes" provienen de fuentes oficiales.

El artículo de "Izvestia", sin nombrar a Mao o a la China comunista, denuncia las "conclusiones totalmente absurdas" de los predicadores de un "dogma muerto", el cual rechaza la política "creativa" del jefe del Gobierno soviético, Kruschef, de coexistencia pacífica con el mundo capitalista.

Hoy, la Mongolia exterior, cogida "en medio" en la lucha por la dominación por sus gigantescos vecinos, Rusia y China, se ha mostrado partidaria de la versión soviética del "evangelio" marxista leninista. Una emisión de la radio oficial de Ulan Bator, se ha hecho eco del tema del artículo de "Izvestia".

Funcionarios del Departamento de Estado pronostican que otras pequeñas naciones comunistas participarán en la promesa de fidelidad a la interpretación que Kruschef da al argumento ideológico, lo que aisla, de modo total, a Mao en la batalla de palabras comunistas.

La disputa ideológica, está siendo estudiada cuidadosamente como indicio de cuestiones más vitalmente importantes para el mundo no comunista: ¿Dónde quiere iniciar Mao su "inevitable" guerra? ¿Ha sido vetada o respaldada, recientemente, por Kruschef una aventura militar de la China comunista? La reciente retirada de algunos técnicos soviéticos de China, forma parte de una acción de "cartas boca arriba" entre Mao y Nikita, sobre una política concreta, como la de atacar en los estrechos de Formosa. Muchos funcionarios norteamericanos se inclinan hacia la teoría de que el desacuerdo Moscú-Pekín, se refiere sólo a los mejores medios para lograr la victoria comunista en todo el mundo, no sobre la necedad de buscar, sin desmayo, el triunfo del comunismo prometido por Lenín.

Los técnicos en cuestiones soviéticas previenen contra la confianza de Occidente es una verdadera separación entre las grandes potencias comunistas. Sin embargo, se concede creciente atención a la posibilidad de que la disputa ideológica oculte una demostración práctica de la autoridad de Kruschef en vetar las acciones de la China, las cuales pueden arrastrar a Rusia y acaso al mundo entero a una guerra nuclear.

Continuamente durante los pasados doce meses, Mao y sus asociados han expuesto, provocativamente, su creencia en la inevitabilidad de la guerra, en conversaciones con visitantes comunistas e izquierdistas de Europa occidental, se asegura que

(Continúa en última plana)

REGRESA EL CAMPEON

El mallorquín Guillermo Timoner, regresa triunfador a su Patria chica entre el delirio de sus paisanos que le aclaman a su llegada a Palma de Mallorca después de ganar, una vez más, el campeonato mundial de ciclismo tras moto.—(Foto Europa Press)

Colaboradores de DIARIO-DIA

Veteranos de Cuba y Filipinas

Por M. Fernández Almagro,
De la Real Academia Española

Muy veteranos, veteranísimos, son los supervivientes de nuestras guerras de Ultramar, mal llamadas "coloniales", a quienes acaba de serles concedida una pensión. Y no serán muchos, ya que, por natural exigencia cronológica, esos viejos soldados han de pasar de los ochenta años de edad: combatientes que, con su debilitada memoria de ancianos, no recordarán con mucho detalle, salvo excepciones, las gestas heróicas de nuestro Ejército y de nuestra Marina en las que hubieron de participar. Y por lógica asociación de ideas hemos pensado que también los "insurrectos" de entonces, se habrán reducido enormemente en número, y nos parece curioso señalar que sobrevive en Filipinas su más cualificado jefe, el famoso Aguinaldo, nonagenario y no sabemos hasta qué punto lúcido. De conservar la conciencia de aquellos hechos y de confesarse en unas "Memorias", ¡qué versión más aleccionadora nos daría Aguinaldo a todos, considerado el problema de Filipinas desde el punto de vista de ulteriores realidades! Nada digamos de los antiguos combatientes cubanos, entre los que acaso sea el superviviente más caracterizado, según nuestras noticias, el general Loinaz, padre de la esclarecidísima poetisa Dulce María.

Entre ellos y nosotros, españoles todos con anterioridad a 1898, podíamos escribir la historia de aquellas guerras con esa objetividad que sólo se adquiere con el transcurso del tiempo. Coincidentes todos de la necesidad histórica y política de la emancipación de aquellos países nos pondríamos automáticamente de acuerdo en la cordial apreciación del hecho que hoy más pueda interesarnos: la efectividad del persistente vínculo fraternal. Pero no es fácil desentenderse de las elementales consideraciones a que se presta otro hecho, y es el significado por las subsiguientes vicisitudes de los respectivos Gobiernos soberanos.

El forcejeo de la lengua española y de la inglesa, en las desiguales condiciones con que se manifiesta, según es harto sabido, en Filipinas, no es fenómeno que se produzca en Cuba donde el arraigo de nuestra cultura y nuestra civilización es tan profundo y seguro como en cualquier otro país hispano-americano. Son de muy distinta índole los hechos acaecidos en "la perla de las Antillas" desde los días de la famosa y ya cancelada "enmienda Platt" hasta éstos de ahora en que Fidel Castro ejerce la jefatura del Gobierno con los tormentosos azares y desviaciones políticas que no nos incumbe enjuiciar, pero que no pueden quedar al margen por completo de nuestras elementales consideraciones, orientadas hacia un objetivo distinto: el recuerdo de un Ejército como el nuestro que se condujo en aquella guerra con tan heróica nobleza que el pueblo cubano mismo jamás ha desconocido ni impugnado. En definitiva, se trataba de una guerra civil, como lo fueron todas las de la América continental. En Ayacucho se puso fin a un sistema político que Bolívar soñó con superar, puesta la mira en una Confederación Hispano-Americana. En Santiago de Cuba, con la inmolación de la Escuadra de Cervera, se puso fin a aquel mismo sistema. Por mucho que doliera a los españoles del fin de siglo, la hora de los Imperios coloniales había pasado. Pero esa crisis se ha hecho universal y ha alcanzado a todos los pueblos sin mengua de su personalidad histórica.

Los soldados que, sucesivamente, mandaron, durante la última guerra de Cuba, los generales Martínez Campos, Weyler y Blanco, no pelearon en vano, pese al Tratado de París. Con su heroismo y abnegación, con su espíritu de sacrificio, aquellos Ejércitos de mar y tierra de los que son gloriosos restos unos cuantos cientos de supervivientes, lucharon por una España persistente y eterna que los cubanos de sano espíritu y buena fe continúan amando a despecho de quienes la calumnian. Estos supervivientes son testigos aparte de las proezas que cada cual llevase a cabo, de gestas dignas del más encendido romance. Lucharon, no sólo contra el insurrecto de machete y rifle, sino también contra la manigua misteriosa de suyo hostil, contra el pantano o ciénaga de sutil arma morbosa; contra el vómito negro y la fiebre amarilla, contra la infección difusa de las tierras que pudieran ser paradisíacas, que lo fueron y que lo son, a pesar de cualquier otro factor desfavorable. Paraíso perdido que los cubanos mismos pierden y recobran, con todas las peripecias de una vitalidad desbordante, que es la mejor garantía de su porvenir.

Nuestros veteranos, los supervivientes de la guerra terminada en 1898, son el símbolo del esfuerzo que España rinde, cualesquiera sean las circunstancias, en pro de su destino. Así ha ganado su categoría en la Historia del mundo. Lo demás es anecdotismo pasajero.

Exclusiva para EL DIARIO PALENTINO-DIA DE PALENCIA
(Prohibida la reproducción)

Decenas de millares de personas intoxicadas en Holanda

La Haya, 26. -- Decenas de millares de personas han resultado intoxicadas en Holanda a consecuencia de haber ingerido una nueva marca de margarina, ha revelado hoy el profesor Muntendam, director del Servicio de Sanidad Pública.

«Un número bastante considerable de personas ha tenido que ingresar en el hospital debido a que el grado de intoxicación era avanzado, dijo el profesor Muntendam.

La margarina causante de la intoxicación colectiva ha sido producida por Unilever, una fábrica que produce el 70 por 100 de la mantequilla que consume la nación.

A raíz de conocerse este lamentable incidente, el precio de la margarina ha descendido considerablemente, mientras aumenta la demanda de mantequilla.—Efe.

Fidel Castro y "Che" Guevara

Base aérea de San Julián (Cuba). — El primer ministro cubano, Fidel Castro y el presidente del Banco Nacional, Ernesto Che Guevara, fotografiados en la parada militar celebrada en la antigua base aérea norteamericana de San Julián. En esta ocasión pronunció Fidel Castro su amenaza a los EE. UU., afirmando que Cuba está armada hasta los dientes.—(Foto Cifra)

Las tropas de la ONU tendrán que salir del Congo en el momento que todos los soldados belgas abandonen el país

Lumumba, demagogo y amenazante, en una conferencia de Prensa

"No deseamos que la ocupación belga sea sustituída por otra ocupación"

Leopoldville, 26. (Urgente).—El jefe del Gobierno del Congo, Patricio Lumumba, ha declarado hoy, en el curso de una conferencia de prensa, que «en el momento en que todos los soldados belgas hayan abandonado el Congo, las tropas de la ONU tendrán que salir también de territorio congoleño».

Lumumba afirmó: «No deseamos que la ocupación belga sea sustituída por otra ocupación: la de las Naciones Unidas».

El jefe del Gobierno de la nueva República del Congo, dijo que había sido descubierto un complot de espionaje, cuyo centro de actividad es el Congo, y su sede central Brazzaville, a tres kilómetros a través del río Congo. En Brazzaville, dijo Lumumba, los belgas han establecido «su cuartel general, con el apoyo de las autoridades francesas».

Agregó Lumumba que las fuerzas de seguridad congoleñas habían confiscado en Luluaburgo un avión que llevaba armas, y que procedía de Brazzaville.

También anunció el jefe del Gobierno congoleño, que mañana piensa dirigirse a Stanleyville con un pequeño grupo de corresponsales de prensa occidentales, para demostrarles que el pueblo congoleño apoya su Gobierno.

Lumumba acusó después a los belgas de «robar» la riqueza diamantífera de la provincia de Kasai. «En Kasai —dijo Lumumba— hay belgas que, en unión de Kalongi, están organizando disturbios, nada más que por la riqueza diamantífera de dicha provincia. Los belgas se aprovechan de la situación para robar cuantos diamantes pueden»

También acusó a los belgas de intentar establecer una línea aérea entre Kasai y Bruselas, vía Brazzaville. Añadió que estaba dispuesto a apoderarse de todos los puertos y aeropuertos del país, y afirmó que los soldados internacionales no habían ido al Congo para ocupar los aeropuertos, sino para expulsar a los soldados belgas».—Efe.

MAC MILLAN Y ADENAUER DE ACUERDO

"Nuestras dos sendas convergen en el mismo punto"

Bonn, 26.—El canciller Adenauer ha declarado que él y el primer ministro británico, Harold Mac Millan, estaban de acuerdo en considerar que «nuestras dos sendas convergen en el mismo camino».

El canciller alemán describió esta decisión como el más significativo resultado de sus recientes conversaciones con Mac Millan, cuando los dos estadistas discutieron, principalmente, la necesidad de impedir una división política o económica entre los países de Europa occidental.

La declaración de Adenauer está contenida en un mensaje al «Englische Runscheu», un periódico en lengua alemana publicado por los servicios de información británicos en Bonn.—Efe.

PIDEN LA DESTITUCION DE STRAUSS

Londres, 26.—El «News Chronicle» apremia hoy al doctor Adenauer, canciller de la República Federal Alemana para que destituya a su ministro de Defensa, Strauss.

El periódico londinense, comenta: «El ministro alemán de Defensa supone una pesada carga para la democracia alemana y para la alianza occidental y con su actitud al insistir ante el Bundeswehr para que publicase un folleto solicitando el armamento de las fuerzas alemanas con armas nucleares, Strauss ha dado al Kremlin una espléndida oportunidad para ampliar su propaganda, reavivando una mala tradición alemana».—Efe.

BELGICA

STRAUSS DE ACUERDO CON ADENAUER

Bonn, 26. — Una hora después de haber llegado a la Cancillería alemana para celebrar conversaciones con el canciller Adenauer, el ministro de Defensa alemán, Strauss, salió de la misma. Al ser preguntado por los periodistas, dijo que las conversaciones habían discurrido en un completo acuerdo.

Interrogado en el sentido de si el canciller estaba de acuerdo con él en la publicación del Pamfleto relativo a la necesidad de dotar al Ejército alemán de armas nucleares, Strauss respondió: «Desde luego; está de acuerdo conmigo».—Efe.

En Noviembre la guerra de Argelia cumplirá seis años

La más larga de las guerras modernas fué la chino-japonesa: más de ocho años

La más corta, la ruso-japonesa de 1945: unos cuantos días

París.—(Crónica especial para Agencia Fiel, por Víctor Meudon).

La guerra de Argelia tiene ya 70 meses de edad. En noviembre cumplirá los seis años. La guerra de 1939-45, con sus 56 meses de duración, superó a la guerra del 14, que «sólo» duró 52 meses. Sin haber sido las más largas, han sido las guerras más mortíferas de la Historia.

La más larga fué —teóricamente— la famosa Guerra de los Cien Años, pero en realidad fué una serie de pequeñas guerras que duraban pocos meses cada una. El reinado de Napoleón fué ciertamente uno de los períodos más belicosos de los tiempos modernos, pero una vez pasado el crucial año de 1815, las guerras disminuyeron considerablemente en duración. Muchas de las guerras del siglo XIX solo duraron algunas semanas por la desigualdad de las fuerzas opuestas, por la insuficiencia de los preparativos o por el hundimiento moral de uno de los adversarios. Así, las hostilidades entre prusianos y daneses en 1864, duraron unos cien días; la guerra austro-prusiana de 1866 solo duró un mes, la guerra franco-italo-austriaca de 1859, dos meses, y la guerra austro-italiana de 1849, seis días.

Algo más largas fueron la rebelión de los polacos contra los rusos en 1831 (siete meses), la italo-austriaca de 1848 (5 meses y medio) y la franco-prusiana de 1870-71, que se prolongó durante seis meses. La duración de la guerra de los Balcanes entre Rusia y Turquía en 1877-78, la de la guerra entre Grecia y Turquía de 1897 y la de la I Guerra italo-abisinia de 1896, no superó, en ninguno de los casos, un año.

Las dos guerras más largas del siglo XIX después de la época napoleónica, fueron la guerra de Crimea (1853-56) y la guerra de los Boers (1899-1902). Y el siglo XX en sus primeros años presenció guerras de pocos meses: la italo-turca (1911-1912) y la primera y la segunda guerra balcánicas (1912-1913).

La guerra del 14 fué seguida de escaramuzas más bien cortas: las hostilidades entre Rusia y Polonia (1920), las guerras entre Hungría y Checoslovaquia y entre Rumania y Yugoslavia en 1919, así como las dos guerras greco-turcas de 1922 y 1923, terminaron después de pocos meses de lucha. La conquista de Abisinia por Mussolini se verificó en menos de un año. En cambio, en Asia se desarrolló la más larga guerra permanente desde 1815: más de ocho años (1937-1945).

Costó poco tiempo a Mao Tse Tung conquistar la inmensa China: menos de tres años. Las guerras de Indonesia y de Palestina (1948-49) duraron pocos meses. El record de brevedad pertenece a la guerra ruso-japonesa de 1945, que sólo duró unos días. También duró unos días la campaña de Suez.

La guerra de Corea se prolongó durante más de tres años (1950-1953) y la de Indochina más de cinco (1949-1954). En general puede afirmarse que las guerras civiles y coloniales son más coriáceas que las guerras «de verdad».

La señorita Cobb, primera mujer decidida a pilotar un cohete espacial

Es muy femenina y tiene miedo de los saltamontes

Nueva York, 25. — (Crónica especial de la agencia Efe, recibida por teletipo, de Jack V. Fox, exclusiva para DIARIO-DIA).

La primera mujer sometida a las duras pruebas de los futuros astronautas y dispuesta a pilotar un navío del espacio, tiene, sin embargo, miedo de los saltamontes.

Se trata de Jerri Cobb, de 29 años y ha declarado que está dispuesta, después de haber sufrido con éxito las mismas pruebas a que son sometidos los siete pilotos de la «Operación Mercurio" ,a pilotar un cohete espacial.

Podría creerse que se trata de una mujer poco femenina. Nada de eso. Además de asustarse de los saltamontes, es una chica muy guapa, más bien pequeña de estatura y deliciosamente rubia.

La señorita Cobb, después de salir airosa en la dura prueba, manifestó a los periodistas que espera que una mujer sea lanzada pronto al espacio, no probablemente sola, sino como miembro de la tripulación. Afirmó que logrará interesar al Gobierno en un programa de entrenamiento de mujeres para vuelos espaciales y que serán elegidas en el otoño próximo.

La señorita Cobb es ya casi veterana en la aviación. Viene volando todos los días desde comienzos de 1959 y considera que no es nada extraordinario pensar que las mujeres puedan ser pilotos de naves espaciales. Señaló que, al fin y al cabo, los únicos seres vivos que hasta ahora han ido a alturas espaciales pertenecían al sexo femenino. Los americanos enviaron en un cohete a dos monas y los rusos han elegido perras y no perros para sus experiencias en satélites.

"Es seguro —dijo— que las mujeres tomaremos parte en los vuelos del espacio. Los hombres no pueden hacer nada sin contar con nosotras. Quizá, al principio, vayamos sólo como pasajeras, pero luego iremos también como pilotos".

Un periodista preguntó a Jerrie Cobb qué interés tenía en irse tan lejos, y ella repuso: "Creo que es una gran aventura; la mayor aventura que puede correr un piloto, como tal, no como persona. No puedo imaginarme nada más interesante profesionalmente.

"Si la cosa dependiera de mí, después de haber soportado bastante bien las pruebas a que he sido sometida, ahora mismo me aventuraría a pilotar una nave espacial". "Porque mi entrenamiento no ha sido meramente teórico, sino práctico".

Sin embargo, el Gobierno de los Estados Unidos no ha patrocinado todavía un programa de pruebas espaciales con mujeres. Miss Cobb hizo sus pruebas en la "fundación Lovelage", en la ciudad de Alburquerque, de Nuevo Méjico.

Otras mujeres están siendo seleccionadas ahora para la misma experiencia que ha sufrido Jerri Cobb y una docena de ellas serán las primeras astronautas.

La primera revelación sobre este tipo de experiencias fué hecha la semana pasada en Estocolmo por el doctor W. Randolph Lovelage, que asiste a la reunión de científicos espaciales que se está celebrando en la capital sueca. El doctor Lovelage es presidente de la sección de "Experiencias vitales" de la N. A. S. A., y miembro, como tal del comité encargado del proyecto "Mercurio".

Las pruebas han demostrado que la señorita Cobb puede compararse favorablemente con los hombres en sus reacciones. Con la ventaja sobre los hombres de que éstos son más propensos a quejarse y a querellarse entre sí. Según esta audaz piloto, se pinchó con una aguja electrizada para comprobar sus reacciones musculares.

Las mujeres que hayan de ser seleccionadas para las pruebas espaciales tendrán que ser excelentes pilotos y su edad debe oscilar entre los 29 y los 38 años. Para Jerri Cobb, incluso los niños pueden sufrir las pruebas y deben sufrirlas antes de viajar por los espacios.

Tan entusiasmada está con sus experiencias, que esta señorita está dispuesta a gastar hasta diez mil dólares al año con promover esta clase de ensayos.

El padre de Jerri Cobb es un antiguo jefe de las Fuerzas Aéreas, el coronel William H. Cobb y llevó a su hija a batir los records femeninos de altura, distancia y velocidad.

Jerri opina que una mujer que siga su carrera no puede casarse, porque siempre sería extraño para un marido que su mujer "se fuera a las estrellas". Para concretar exactamente cómo es, la propia Jerri facilitó a lo periodistas sus medidas: pesa 121 libras, mide siete pies, tiene ojos azules y sus "medidas para modista" son muy buenas: 36-26-34, es decir, respectivamente, las pulgadas de su contorno de pecho, su cintura y sus caderas.

Jerri no es supersticiosa, sino muy devota. En su propia casa tiene una capilla. Profesa la religión protestante.

Entre dos se compra peor

Londres.—Un gran almacén de esta ciudad tuvo la curiosidad de preguntar a un cierto número de sus clientes de ambos sexos para saber si prefieren hacer sus compras solos o acompañados.

El 55 por ciento de las mujeres prefieren hacer sus compras solas. Algunas han confesado que prefieren ir solas por desconfianza, ya que temen que si encuentran una buena ganga, corren el peligro de que la amiga les «pise» la ocasión.

Un 40 por ciento de mujeres —más confiadas— hacen sus compras en compañía de una «buena amiga de verdad». El 5 por ciento hace sus compras acompañadas por hombres, aunque a estos últimos es esta una distracción que no acaba de gustarles.

Los hombres, por el contrario, son partidarios en su inmensa mayoría (el 82 por ciento), de comprar solos. A un 15 por ciento les gusta comprar acompañados por una dama y sólo al 3 por ciento les gusta ir acompañados por otro hombre.—Fiel.

M.C.D.2022

PALENCIA AL DIA

Invitaciones

Invitaciones, invitaciones, invitaciones... Como una verdadera riada, empiezan a llegar a nuestras manos.

Desde luego que el periodista es, casi siempre, una parte interesada en la empresa organizadora (desde el punto de vista de la empresa, claro). Ya que él va, mira y, después, cuenta. Y para hacer acto de presencia y dar testimonio o fe de lo visto, es previa la invitación correspondiente.

Pero hemos visto muchas invitaciones: Para esta fiesta, para la otra verbena, para tal festejo, para el acto cual, y, así, hasta el infinito. Y, naturalmente, estas invitaciones van a muchísimas manos, aparte las de los informadores de turno.

Ello quiere decir que son varios cientos, varios millares de convecinos nuestros, los que, por estos momentos, tendrán ante sus ojos estas cartulinas y el programa correspondiente, y, tal vez, el saluda de turno, en el que las entidades, las sociedades o las peñas organizadoras de tal o cual fiesta, festejo o acto, caballerosamente, cordialmente le invitan a usted a "honrar" con su presencia los mismos.

Cortesía versallesca; fino cumplido que, cada día, va siendo más rara especie entre nosotros.

Y, naturalmente, es obligado el cumplido, siquiera sea por elemental sentido de la correspondencia, aunque para ello (como a los periodistas servidores de ustedes les sucede), tengan que multiplicarse, echar un poco mano de ese imposible don de la ubicuidad, desdoblarse en dos, tres o diez partes, las que exijan las risueñas, las amables, las atentas tarjetitas que un pensamiento y una mano amiga nos enviaron.

Y ya que vamos de fiesta, digamos que ya está encima la extraordinaria por antonomasia: es decir, la que en la noche embrujada, esperanzada del sábado, celebra la Asociación de la Prensa Palentina.

Las ferias palentinas van a tener mañana su gentil reina. Será una muchacha bonita, como son nuetras mujeres, que se encaramará a esta especie de "podium" de los vencedores que siempre es un trono de reina, aunque éste sea tan efímero, ciertamente, como la misma feria.

Pero la fiestas requieren su alegría y su homenaje. Presupuesta la alegría de cada corazón y el homenaje piadoso a los excelsos patronazgos de Nuestra Señora de la Calle y San Antolín, ante cuyos pies irá el pueblo devoto a ofrendar sus flores y sus oraciones, queda esta otra alegría terrena del espíritu abierto para reir con nuetras fiestas y para honrarlas con la belleza de nuestras mujeres (madres, esposas, hijas, novias...) y la pleitesía que a sus gracias les rindamos.

Al César lo que es del César... pronunciaron los divinos labios. Y Dios con todos.

Mañana, la gran Verbena de la Prensa

Un competente jurado elegirá «SEÑORITA PALENCIA», entre las 18 candidatas presentadas

Que será proclamada a los acordes del Himno de Palencia

Mañana sábado, a las once de la noche, se celebrará en la Huerta de Guadián la gran Verbena de la Prensa. Fiesta tradicional y primorosa, con la que las ferias grandes palentinas inaugurarán su rutilante reinado.

En esta fiesta de los periodistas, que de año en año se supera en animación y esplendidez, se procederá a la elección de «Señorita Palencia y Reina de las Fiestas de 1960», entre las dieciocho bellas candidatas elegidas por las distintas sociedades y peñas locales. Será, pues, como una fiesta en honor de la mujer palentina, cuya belleza, representada por estas dieciocho gentiles candidatas, quedará cumplidamente exaltada.

La elección y proclamación adquirirá caracteres solemnes, ya que, a los acordes del Himno de Palencia, el Ilmo. señor Alcalde de la ciudad don Juan Mena de la Cruz, procederá a la imposición de la banda de oro, a la señorita que ha de ser reina gentil de nuestras fiestas patronales.

Para que este acto resulte a tono con su importancia, se ha dispuesto en uno de los laterales de la pista de baile de la Huerta de Guadián, un amplio estrado, con lo cual se facilitará la visibilidad del acto a esa gran masa de concurrentes que, como todos los años, sin duda asistirán a este destacado festejo local.

Dos grandes orquestas, la «Trébol», con el radiocantor Fernán a su frente, y la «Nubis», amenizarán la gran verbena, que tendrá extraordinarios alicientes, como son el estupendo sorteo de los valiosos obsequios donados por las prestigiosas firmas comerciales que más abajo se citan; la especial actuación del dúo músico-vocal «Los Guajiros», con un recital de selectas canciones; y la presencia en la fiesta del destacado galán cinematográfico y primer actor de nuestro teatro Vicente Parra, el famoso protagonista de la película «¿Dónde vas, Alfonso XII?», que, actuando con su gran compañía de comedias en el Teatro Principal, ha prometido su asistencia a este acto en homenaje y exaltación a la mujer palentina.

Para mayor comodidad del público, se han situado alrededor de la pista y pasillos de acceso numerosas mesas, que podrán ser reservadas desde mañana a las siete y media de la tarde, en la taquilla de la Huerta de Guadián, donde también podrán adquirirse las entradas para la verbena, al precio de 40 pesetas caballeros y 20 pesetas señoras y señoritas.

Dada la índole especial de esta verbena, quedan anulados los pases de favor.

El orden de la misma será el siguiente: A las once, comienzo de la fiesta. A las doce, desfile de las candidatas al título de «Señorita Palencia y Reina de las Fiestas», acompañadas de los presidentes o delegados de las sociedades y peñas que representan, por el estrado central, a fin de que el público y el jurado calificador, puedan apreciar la belleza de las mismas. Inmediatamente, se retirará a deliberar el jurado calificador, constituido por cada presidente o delegado de las entidades que han nombrado candidata, la comisión de festejos del Ayuntamiento y una representación de la Asociación de la Prensa Palentina, quien, por el sistema Goncourt, de sucesivas eliminaciones, realizará la votación y elección de «Señorita Palencia», procediéndose alrededor de la una de la madrugada a la solemne proclamación de aquélla ante el público.

Acreditadas casas comerciales palentinas han prestado su valiosa colaboración a esta Verbena de la Prensa, enviándonos magníficos regalos que serán sorteados entre el público asistente.

Dichas casas son: «VOGUE», especialidad en modas y peletería; «FLORISTERIA SABADELL», «BAR MIAMI», «PALACIO DE LA MODA», tejidos y pañería de alta calidad; «LA ORQUIDEA», artículos selectos de decoración; «CAFETERIA FUENTECOBRE»; don Gregorio Soto, delegado general de ventas de «ALMACENES DE DROGAS Y PERFUMERIA DE JACINTO DIEZ DAVILA»; «JOYERIA MACI»; «SUPERTIENDA JUAN DEL RIO»; «CALZADOS HOYOS»; don Joaquín de Pablos, representante de la CASA DOMECQ, «GANESA», grandes almacenes de tejidos, camisería, quincalla y perfumería y «JOYERIA CIEZA».

A estas prestigiosas firmas comerciales, la Asociación de la Prensa Palentina les testimonia su más sincero agradecimiento.

CARTELERA

TEATRO PRINCIPAL

Hoy, a las once de la noche, grandioso acontecimiento: presentación de la máxima figura e ídolo del cine español, Vicente Parra, con su gran compañía de comedia, con el estreno de la comedia de Colette "Cheri". Una grandiosa producción teatral. Alegre ,divertida. Dirección, Cayetano Luca de Tena.

Mañana sábado, dos funciones: tarde, 7,45 y noche, 11, podrá admirar a la máxima figura de nuestro cine, Vicente Parra, en la extraordinaria comedia "Cheri". Se despachan localidades.

TEATRO CINE ORTEGA

Función a las 7,45: "El asesino anda suelto" y "Papá piernas largas".

CINE PROYECCIONES

Continua desde las 3,30: "Papá se convierte en mamá" y "Barrio peligroso".

CINE CASTILLA

Continua desde las 3,30: "Festival Tomy Jerry", "El único evadido" y "Los tres Villalobos".

CALIFICACIÓN MORAL

«Cheri» (5), «El asesino anda suelto» (3), «Papá piernas largas» (2), «Papá se convierte en mamá» (5), «Barrio peligroso» (3), «Festival de Tommy Jerry» (5), «El único evadido» () y «Los tres Villalobos» (3).

Electra Popular Vallisoletana, S.A.

AVISO

El domingo día 28 del corriente, habrá un corte general de tensión de 15 minutos alrededor de las once horas.

Electra Popular Vallisoletana, S. A.

EL GIGANTESCO CIRCO Monumental ACTUARA EN PALENCIA

¡Hoy se ha confirmado la noticia! PALENCIA y su provincia tendrán la oportunidad de admirar uno de los más importantes circos de Europa.

Se trata del gigante y colosal Circo Monumental, que viaja por España totalmente motorizado.

PALENCIA y su provincia admirarán pronto un programa de circo constituido por sobresalientes atracciones mundiales en un maravilloso espectáculo que resume la actualidad mundial del circo.

En el Gran Desfile del Circo Monumental veremos por vez primera a la troupe Sblatero, con sus escalofriantes triples saltos mortales. El Ballet de las bicicletas con las bellísimas artistas alemanas Las Rogerds. Los Hombres de Acero del Festival de Roma. Los mejores saltadores del mundo sobre cama elástica. Los 5 Johns. Malabaristas, equilibristas y un sinfín de auténticas atracciones jalonadas con la extraordinaria actuación de los mejores payasos españoles: El Gran Popey y su clown Alex.

Toda una verdadera fauna de la jungla se da cita en la pista de este circo colosal. Panteras, leopardos, leones, caballitos enanos, elefantes de la India, etc. Y en su magnífico Parque Zoológico cuenta, además, con osos blancos, llamas, hienas, tigres, monos y hasta un soberbio ejemplar de hipopótamo de cuatro mil kilogramos de peso.

El Circo Monumental, gigantesco, majestuoso y espectacular, realiza un perfecto montaje de todas sus instalaciones en el increíble espacio de tres horas, lo que le permite un rápido desplazamiento a la provincia, sin necesidad de que el público de los pueblos tenga que venir a la capital para presenciar su actuación, evitándose así los largos y costosos desplazamientos y la inseguridad de que encuentren entradas disponibles.

Faltan muy pocos días para que esta importante organización llegue a nuestra ciudad.

Pronto daremos a conocer al público el itinerario que ha de seguir el Circo Monumental en su visita a nuestra provincia.

De Puerto Rico ha llegado a Carrión una expedición que asiste a los actos de la Coronación

La Excma. Sra. doña Carmen Polo de Franco será recibida oficialmente a las 11'30 del domingo en la Plaza de Santa María

Carrión de los Condes, según las informaciones telefónicas llegadas hoy a nuestra Redacción, ha comenzado a registrar una animación inusitada, sin precedentes.

Todavía a dos fechas de la jornada de la Coronación canónica de la Virgen de Belén, y la población normal de 3.500 habitantes, se ha multiplicado pasando de los 10.000. Autocares y vehículos han comenzado a llegar de Madrid, Barcelona, Bilbao, Cádiz, Málaga, etc., portando carrioneses que no pueden sustraerse al magno acontecimiento de la Coronación de la Patrona de su pueblo.

Entre las expediciones de carrioneses llegados para esta solemnidad, merece destacarse un nutrido grupo procedente de Puerto Rico.

La hora de la llegada de la Excelentísima señora doña Carmen Polo de Franco, Madrina de Honor de la Coronación canónica, está prevista para las once y media de la mañana, teniendo lugar la recepción oficial en la Plaza de Santa María, donde se incorporará a la procesión que, saliendo de San Andrés con la imagen de la Virgen de Belén, se dirigirá a la Plaza del Conde Garay, donde tendrá lugar la ceremonia, comenzando a las doce de la mañana.

Asimismo, la llegada de los señores ministros de Gobernación, Justicia, Agricultura y Ejército, se halla prevista para las once.

Ha llegado el Regimiento de Burgos que hará los honores de capitán general con mando en Plaza a la Virgen de Belén, y se espera también la llegada de la Banda Municipal de Palencia.—El Corresponsal.

Cuatro Cantones

Fruto de la Coronación

Un fruto prematuro de la Coronación de la Virgen de Belén, Patrona de Carrión de los Condes, apunta ya para el artístico e histórico lugar solar de preclaras estirpes.

Un fruto de signo apostólico y social.

Se trata de un centro de formación profesional, para la mujer, que se levantará —por la gracia de Dios— a la vera misma del santuario de Nuestra Señora de Belén.

He aquí un fruto operante, que será como la floración de un fecundo árbol extendiéndose vigoroso en beneficio de la mujer carrionesa.

Una Comunidad religiosa femenina se encargará de la dirección y funcionamiento de este centro.

Por ello la Virgen de Belén tendrá, a la vez, una especie de ángeles guardianes (como ha dicho Monseñor Pedro Cantero), en las religiosas de esta comunidad docente.

Un fruto fecundo, que se abre ya, como en estío anticipado, cuando la cordial siembra de la Coronación canónica ha sido apenas realizada.

La Señora ha comenzado, pues, a sentirse generosa.

Ese satélite y aquel bache

El ingenio norteamericano ECO-I, ha sido y es, motivo de contemplaciones y origen de trasnocheos. Es, como un pretexto para llegar tarde a casa.

«—Sabes— se disculpa el buen ciudadano ante su esposa— estuve viendo el paso del ECO-I».

No hace muchos días, en Barcelona un grupo de personas se hallaban ensimismadas contemplando el paso del satélite. Mirando hacia la altura, no se dieron cuenta de la llegada de un vehículo, un pequeño velomotor, que embistió rectamente el grupo de contemplantes. Total, el balance, por suerte, no fué más que tres heridos leves. Otra cosa hubiese sido de ser el causante del atropello un camión, de los grandes, de los que corren por las calles de Palencia.

Este accidente, ocurrido en la Ciudad Condal, nos puede servir de lección. Aunque el flamante y brillante satélite artificial cruce nuestros azules cielos, subámonos a la acera para contemplar su paso. Es peligroso quedarse en la mitad de la calzada, y sobre todo, mucho cuidado con caminar mirando a las alturas. Es posible que veamos el satélite americano, y un montón de constelaciones al tropezar con cualquier bache. Porque, sin duda alguna, hacer experiencias astronómicas, sobre todo cuando se pasea por ciertas oscurecidas calles de la Puebla, afluentes a Teniente Velasco, es hacer oposiciones al chichón o al batacazo.

Carnets y motoristas

Y ¡cómo anda el capítulo de las motos!...

Pero, no. Dejemos en paz hoy a los motoristas, a los tubos de escape, a las «pasadas» por la calle Mayor y demás, que constituyen una obsesión permanente para el peatón.

Leíamos hace poco unos datos estadísticos sobre lo que pudiéramos llamar la «motorización de las masas». Se llevaban la palma las motos. De cada cinco vehículos que entran en circulación, cuatro son motocicletas. Buena proporción.

Algunos quieren ver en la proliferación de motos la causa más inmediata de la multitud de accidentes, que a diario nos agobian desde las reseñas de sucesos en los periódicos.

Pero nosotros nos permitimos llamar la atención hacia otro aspecto de la cuestión, donde también radican buena parte de los motivos que dan origen a los diarios accidentes de circulación.

Nos referimos a los carnets que facultan a los motoristas para lanzarse, dueños y señores, a las carreteras. Es tan sumamente fácil obtener un carnet de éstos... O dicho sea con otras palabras: el motorista puede obtener su permiso de conducción casi sin garantía alguna de su pericia.

Porque el futuro motorista no precisa práctica alguna; al menos, no se la exigen. Bastan unas nociones teóricas, sin prueba alguna. Y puesto que actualmente se trata por todos los medios posibles de menguar ese dramático capítulo de los accidentes de circulación, bien pudiera irse pensando en restringir la concesión de carnets a los motoristas, otorgándose únicamente a aquéllos que prácticamente sean capaces de demostrar que se hallan en condiciones de pilotar una moto con sobrada pericia.

Que, como reza un adagio japonés, «más vale ver una vez, que oir cien».

Rincón ameno

IDIOMAS

El muchacho lleva tres meses aprendiendo inglés y el padre quiere comprobar sus conocimientos, que parecen escasísimos.

—¿Es posible que no sepas aún ni una sola frase en inglés?

—Eso no. Para decir por ejemplo, «ven aquí», pues digo «come here».

—¿Y para decir «vete allí»?

—Pues... me voy allí y digo «come here».

EDAD

Una señora acaba de sufrir una operación quirúrgica. Su estado es indeciso. A la cabecera del lecho, el marido se halla preocupado. La enfermera dice:

—No se inquiete. La edad ayudará a la paciente a superar la crisis.

—La edad, la edad —murmura el marido—. No es tan joven como usted cree. Tiene ya cuarenta y cinco años.

Hay un silencio. La operada abre con pena un ojo, y exclama:

—Cuarenta y cuatro.

VOZ CONOCIDA

Ricardo Canales, feliz intérprete de «Sagasta» en «¿Dónde vas, triste de ti?», llamó por teléfono a Conrado Blanco.

—¿De parte de quién? —preguntó la hija del interesado.

—Del señor Canales.

La niña, que lo había reconocido por la voz, le dijo a Conrado, graciosamente:

—Don Práxedes Mateo Sagasta pregunta por ti, papá.

ADIVINANZA

Delante de mi señor
ocupo un honrado asiento
doy sazón al alimento
rubio o blanco es mi color
y mi ser, de un elemento.

Solución a la Adivinanza de nuestro número anterior:
EL RELOJ

CRUCIGRAMA
Número 322:

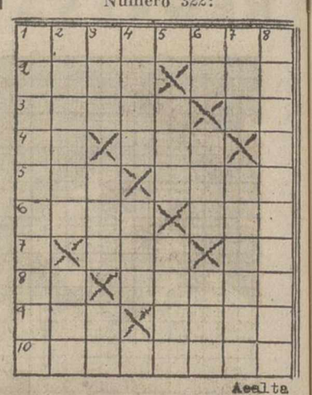

Horizontales: 1: Juiciosos. 2: Enfermedad determinada por oclusión intestinal. Letra. 3: Determinar la cantidad de una cosa. (al revés) Marcha. 4: Añadiendo una vocal, fruta. Número. 5: Pronombre. Fiel. 6: Número. Cantidad. 7: Percibir. Símbolo del radio. 8: Iguales, consonantes. Consuenan en el verso. 9: Letra. En Aragón, madriguera. 10: Irregulares.

Verticales: 1: Sincrónica. 2: Alzar. Consonantes iguales. 3: (al revés) Entreguen. Catedral. Interjección. 4: (al revés) Rey de reyes. Tratamiento inglés. 5: Lista. Sabrosa. 6: Letra. (al revés) Periodo de tiempo. Dolencia. 7: Onda. Irritada. 8: Pertenecientes a una ciudad española.

Sol. al Crucigrama número 321:

Horizontales: 1: Epidemia. 2: Sura. Cam. 3: Peaje. Si. 4: iB. Ato. 5: Alo. Abra. 6: Bata. Ión. 7: Ces. Ma. 8: La. Taleb. 9: Oyó. Lira. 10: Sobrados.

Verticales: 1: Espiábalos. 2: Puebla. Ayo. 3: Ira. Oto. Ob. 4: dajA. acT. 5: Eta. Sala. 6: MC. Obi. Lid. 7: iaS. Romero. 8: Amilanabas.

Sea elegante comprando en un buen comercio. Canadienses, gabardinas, prendas de invierno
CASA MARTIN
Mayor, 86. — Teléfono 1296
PALENCIA

Accidentes de circulación en las carreteras

CASTROMOCHO.—Procedente de León, dirección Palencia, circulaba el camión «Babcock-Diesel», conducido por Juan Bautista Alvarez Alvarez y transportando una carga de 60 sacos de harina, cuando al llegar al kilómetro 37, proximidades de Castromocho, derrapó violentamente el vehículo, estrellándose contra un árbol, donde quedó empotrado, derramándose parte de la mercancía en la cuneta. El conductor resultó también herido de consideración, siendo trasladado con toda urgencia a Palencia por miembros de la Agrupación de Tráfico de la Guardia Civil, que se personaron en el lugar del suceso momentos después de acaecido, instruyendo asimismo la información correspondiente.

VILLARRAMIEL. — También en la misma carretera, kilómetro 44, debido, al parecer, al estado deslizante de la calzada, chocó contra un árbol el camión «Pegaso», M. 252.760, de «Transportes Menéndez»; los dos ocupantes del vehículo resultaron lesionados, uno de ellos de gravedad, habiendo sido internados en el Hospital Provincial de Palencia.

Igualmente acudió con toda celeridad el destacamento de la Agrupación de Tráfico de la Guardia Civil, que prestó los primeros auxilios a los accidentados.

(Foto LUIS)

CASA DE SOCORRO

LESIONADOS.—El personal de servicio en la Casa de Socorro, ha prestado asistencia médica a los siguientes:

Félix Quindós, de 11 años, que sufría herida contusa en el codo izquierdo.

Julián Calvo, de 11 años, herida contusa en la pierna izquierda.

Teodoro Martínez, de 21 años, mordedura de perro en la cara anterior del muslo izquierdo.

Antonio Cebrián, de 26 años, extracción de un cuerpo extraño alojado en el ojo derecho.

Juan Carlos Gómez, de 5 años, herida incisa en la región mentoniana, causada por caída.

¡SERVIDORA DOMESTICA! Si por vacaciones o veraneo, te desplazas fuera de tu residencia habitual, solicita de los Servicios Médicos del Montepío Nacional del Servicio Doméstico un volante de asistencia sanitaria para recibir ésta si la necesitas, en la localidad adonde te traslades.

RELIGIOSAS

ADORACION NOCTURNA ESPAÑOLA

Sección de Palencia

La noche del 27 al 28 del presente mes de agosto, celebrará en la iglesia de San Francisco, su Vigilia mensual ordinaria, el Turno sexto de esta Sección.

La Misa comenzará a las cuatro y cuarto de la mañana, a cuya hora estarán abiertas las puertas de la iglesia.

La suerte puede estar el domingo en la Plaza de Toros

En el festival de desenjaule, donde se sortearán doce abonos

El festival del desenjaule, que se celebrará el próximo domingo a las cinco de la tarde, en nuestra plaza de toros, promete resultar sumamente atractivo.

Es este festejo uno de los insustituibles en nuestras ferias grandes, y goza del favor del público, como se ha venido demostrando a través de los años en que se ha celebrado.

Es natural que así sea, dado que, por diez pesetas, puede asistirse a él, disfrutando del ameno espectáculo en sí, y, a la vez, tener ocasión de poder ser agraciado con uno de los doce abonos, para las corridas y novillada de feria, que se sortearán.

El valiente novillero palentino «Morenito de Palencia», triunfador en las fiestas de Cervera, lidiará en este festejo dos bravos novillos-toros de la prestigiosa ganadería de don Ignacio Encinas de «El Espinar», actuando de sobresaliente el valiente novillero Ramón Vián, con lo que la parte artística del espectáculo quedará adecuadamente garantizada.

Terminada la lidia, se procederá al sorteo de los doce abonos de sol y sombra (dos más que el año pasado y sin aumento de precio en las entradas).

Y, finalmente, se llevará a cabo el desencajonamiento de los bravos novillos de la ganadería de don Lucio M. Sánchez, que se lidiarán el día 3 de septiembre; y los magníficos toros de la ganadería de don Juan Muriel, que se lidiarán en la corrida del día 2.

Suficientes alicientes para que ningún palentino se quede sin asistir al tradicional festival del desenjaule, inaugurando con una fiesta de toros las ferias de Palencia y tentando la suerte en el sorteo de los abonos, para poder ir completamente gratis a las dos corridas y una novillada de las ferias de San Antolín.

DE SOCIEDAD

PEICION DE MANO.—Por don Angel Izquierdo Barriuso y señora, de Bilbao y para su hijo Aurelio, ha sido pedida a don Rafael Balbás García y señora la mano de su hija Trini. Entre los novios se cruzaron los regalos de rigor. Enhorabuena.

DIESEL 55 HP

CONSUMO:

12 LITROS A LOS 100 KMS.

- CAMIONETA, 2'5 Tm.
- FURGONETA 12 m³.
- BASCULANTE.
- BOTELLERO.
- BUTANO.
- SERVICIO DE LIMPIEZAS.

ENTREGA INMEDIATA CON

PAGO A 36 MESES

Finanzauto, S.A.

Mayor Principal, 15

BODAS LA ROSARIO RESTAURANTE

Lo que deben saber los futuros esposos:

Que "RESTAURANTE BODAS LA ROSARIO"

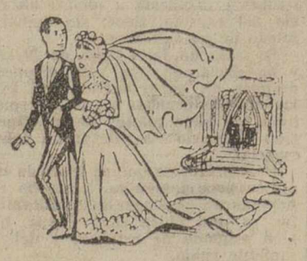

les ofrece sus grandes salones para bodas, bautizos, comuniones y fiestas familiares.

LOS MAS ACOGEDORES DE PALENCIA CON ESMERADO SERVICIO Y A PRECIOS ASEQUIBLES

NUESTROS MENUS SE IMITAN PERO NO SE IGUALAN

GENERAL FRANCO, 5 y 7 -- (Cuatro Cantones)

¡¡En pleno corazón de Palencia!!

FOTO FERNANDO

Laboratorio Fotográfico
BARRIO Y MIER, 20

PROXIMA APERTURA

M.C.D.2022

CARRION DE LOS CONDES CORONA A LA SANTISIMA VIRGEN DE BELEN

La Coronación de la Virgen de Belén, exponente de la profunda solera cristiana y mariana de Carrión de los Condes y comarca

(El Excmo. y Rvdsmo. Sr. Dr. D. Pedro Cantero, Obispo de Huelva, ilustre carrionés, se ha dignado hacer unas manifestaciones a DIARIO-DIA, con ocasión de la Coronación Canónica de la Virgen de Belén, Patrona de Carrión de los Condes, y cuyo texto transcribimos íntegramente):

El desarrollo de la Coronación canónica de la celestial Patrona de Carrión de los Condes, la Santísima Virgen de Belén, ha venido a demostrar la profunda solera cristiana y mariana de los hijos de Carrión y su comarca.

Sabía hasta dónde llegan los quilates de la devoción carrionesa a la Virgen de Belén, pero nunca creía que estos valores tuvieran unas dimensiones tan entrañables en su extensión e intensidad.

Excelentísimo y Reverendísimo Dr. D. Pedro Cantero

Quien se asoma estos días por las calles de Carrión, comprobará que lo que más llama la atención no son su bosque de banderas y sus iluminaciones radiantes; es la alegría —tan carrionesa— que rebosa en los rostros de todos los hijos de Carrión, a pesar de la mala cosecha que en el actual verano se ha recogido en los campos.

Los cultos matutinos y vespertinos realizados en homenaje a la Virgen de Belén, demuestran, por su esplendor, por su fervor y por la gran afluencia de fieles, que el alma que empuja y vivifica esta Coronación canónica es una profunda devoción de toda la comarca carrionesa a la Virgen de Belén, cima y cimiento de toda la espiritualidad cristiana de nuestra tierra.

Todo este paisaje espiritual, tan consolador en su realidad presente, es mucho más esperanzador mirando al futuro. Salta ya a la vista una renovación vital en el orden espiritual, cuya expresión y proyección social y cultural es la fundación de un Centro de apostolado y de formación profesional a la vera del Santuario de Belén, regido por almas consagradas a Dios, cuya Comunidad sea la guardiana y el ángel tutelar de la Ermita de Belén.

La Virgen de Belén nunca se deja vencer en generosidad, y premia siempre con el ciento por uno, a los que primeramente buscan el Reino de Dios y su justicia.

Amar a la Virgen de Belén es amar a Carrión, y el auténtico amor es el que se traduce y se encarna en obras de servicios para nuestros hermanos.

Para mí personalmente el hecho de que este mi querido y viejo pueblo de Carrión me haya concedido el honor y el privilegio de coronar, en nombre de mis paisanos, a nuestra celestial Patrona, será un título más que me une y obliga a servir a Carrión y su comarca.

† PEDRO, Obispo de Huelva

Señora de Belén, Flor, Fuente, Llama, Rosa, Brisa, Estrella y Alegría de Carrión de los Condes..., ya son llegados los días —dorados de soles, de mieles y de trigos— que tus hijos han buscado para poner sobre tu sien la Corona de la más alta realeza maternal...

Las fechas de agosto han ido mullendo el amor por la piedra y el ánima de esa heredad histórica, vieja y gloriosa que se llama Carrión de los Condes, y que está prendido —como colgado— al igual que un ilusionado pañuelo de la gracia de tu ermita, en cuyo camarín se acompasa tu sueño de Palomica agreste.

La Corona está aprestada; oro, joyas y fervor; el manto bordado en pedrería; muchas horas de ilusión en monjiles dedos... Pero todo, Madre, no es sino una simple manera de hacer concreción artística y bella para simbolizar de algún modo esa otra corona y ese otro manto que brillan y lucen en la mente y corazón de cada carrionés.

Señora de Belén. Ya tienes corona; tu manto está dispuesto. La primera dama de España vendrá a ser madrina de honor de la primera Dama del Cielo.

Tú sabes, Madre y Reina, mantener el milagro, hora tras hora, instante tras instante, sobre la ciudad que se arrodilla junto a la ermita que abres frente a la vega; no es de extrañar, Señora, que Carrión de los Condes haya hecho de tu Coronación (por su grandiosidad y brillo y trascendencia), otro milagro con que rendirte homenaje.

Milagro por milagro. El de Carrión de los Condes y el de la Virgen de Belén. Un pago lógico y cordial entre la Madre y los hijos.

LOS CARRIONESES RESPONDIERON CON EXTRAORDINARIO ENTUSIASMO DESDE EL PRIMER MOMENTO A LA INICIATIVA DE LA CORONACION

En las bodas de oro de la Cooperativa Agrícola de Carrión, se hizo pública la idea de coronar a la Virgen de Belén

Fervorosa adhesión de la Excma. Sra. doña Carmen Polo de Franco, Madrina de honor de la ceremonia

(ENTREVISTA CON MONSEÑOR LEOPOLDO MARIA DE CASTRO Y FERNANDEZ LOMANA, INICIADOR Y PRINCIPAL PROPULSOR DE LA CORONACION)

Una actividad extraordinaria ha convertido estos días inquietos de Carrión de los Condes, el domicilio de Monseñor Leopoldo María de Castro y Fernández Lomana en cuartel general de esta tremenda revolución espiritual y cordial que en la vieja ciudad se está llevando a cabo preparando el magno acontecimiento de la Coronación de Santa María de Belén.

Sin embargo, la proverbial afabilidad del ilustre carrionés, prelado doméstico de Su Santidad, ha hecho posible y fácil la charla con el periodista, que al momento ha sido atendido.

Nos constaba que don Leopoldo ha sido el alma y el entusiasmo, la lumbre y el viento de este acontecimiento, y por esta razón ninguna otra fuente como sus impresiones para captar la gestación de esta iniciativa que ha levantado en alto el fervor carrionés, con una resonancia más que nacional.

Por esto el periodista ha buscado la charla y la entrevista, que transcribimos a nuestros amigos, con el dato preciso e interesante:

—¿Sería tan amable, don Leopoldo, de informarme cuándo surgió la iniciativa de la Coronación de la Virgen de Belén?

—Hace ocho o diez años. La idea comenzó a tomar cuerpo, pero tal vez había surgido con poco brío y quedó pronto paralizada. Desde entonces, la iniciativa me martilleaba, y esperaba nueva ocasión, para refrescar la idea, y lanzarla con fuerza definitiva.

—¿Y eso sucedió...?

—Hace dos años, en la Coronación de Santa María de la Piedad, en Herrera de Pisuerga.

—¿Cómo?

—Entre la corte de imágenes marianas en torno a la de la Piedad, de Herrera, estaba la de Belén, de Carrión. Durante la ceremonia estuve mirando a mi Virgen, y un fuerte deseo me empujó a dar el paso firme para su Coronación.

—¿Qué hizo usted entonces?

—Guardé aquel deseo con gran secreto en mi corazón. Solamente se lo dije al párroco de Herrera, un fervoroso carrionés, don Félix Núñez.

—¿Qué sucedió más tarde?

—La iniciativa tuvo carácter oficial el pasado año, en las Bodas de Oro del Sindicato de Carrión, que presidió el señor Solís, ministro secretario general del Movimiento. Desde el púlpito, terminado mi sermón, lancé la idea, y leí una carta que había de entregar, después, al señor presidente del Sindicato, solicitando ayuda económica.

—¿Tuvo usted esa ayuda, monseñor?

—Desde el primer momento. El Sindicato sufragó los gastos de la primera propaganda (que no fueron pocos) y me entregó en metálico veinticinco mil pesetas.

—¿Cómo «cayó» la idea entre los carrioneses?

—Magníficamente. Tan es así que comenzamos a trabajar a marchas forzadas. Se elevaron las preces a Su Santidad, con el visado favorable del prelado palentino, doctor Souto Vizoso, un gran entusiasta más de la Virgen de Belén y su Coronación. Y

Monseñor Leopoldo María de Castro y Fernández-Lomana

se crearon dos juntas pro Coronación: una en Madrid y otra en Carrión.

—Pero la Coronación supone grandes gastos, ¿cómo han costeado todo ello?

—Merced a las suscripciones de carrioneses. Uno de los primeros donativos procedía de Puerto Rico, y ascendía a 50.000 pesetas.

—¿Qué me dice, monseñor, del madrinazgo de honor de esta Coronación?

—Mi vinculación a la familia de Su Excelencia el Jefe del Estado, de cuya Casa Militar fui capellán castrense, me impulsó a rogar a la Excelentísima señora doña Carmen Polo de Franco, aceptase ser Madrina de Honor de la Coronación. Acepto inmediatamente, aunque sin comprometerse a asistir al acto.

(Pasa a la página siguiente)

Lo que no dije en mi sermón sobre la Virgen de Belén

Por Francisco del Valle

Han sido muy amables los «chicos» de DIARIO DIA, en concreto mi cordial amigo Antonio Alamo Salazar en su visita especial a Carrión ante la fiesta de la Coronación, al invitarme a escribir unas cuartillas aquí, en «Los Callejones», mientras se oye el esquilón de alarma del molino y surcan el cielo con nubes «de evolución diurna», tordos, nevatillas, picamaderos y pájaros mosca, sin faltar algún que otro trimotor camino de Lisboa.

Amables de veras, porque tenía necesidad de descargar mi conciencia de ciertas omisiones, casi delictivas en los fueros de la Historia de Carrión, aunque bien disculpables por la musa inspiradora de la oratoria sagrada ejercitada ayer al único son de un alma nunca bien agradecida a la Virgen de Belén.

Omisión imperdonable sobre el nombre de Carrión de los Condes.

Llegué a decir que Carrefond-Carrehon-Carrión, creía yo que era el auténtico origen de este onomástico geográfico que figura entre las composiciones galaico-portuguesas, publicadas por Fernández Ponsa en no sé qué número de la Revista de Archivos, e inventariadas por él, en una biblioteca italiana, «de cuyo nombre no puedo acordarme».

«Un día fui cabalgar—de Burgos a Carrefond». Añadía yo que, en efecto, el camino hondo (carre-hondo) lo era de manera especial en las márgenes del Carrión, junto a Carrión, tierras bajas siempre inundadas en los desbordamientos de primavera, que a unos hombres como los de la cultura galaico-astur-leonesa, inspiraron el anabaptismo de Carrefond, a lo que algunos —sin demasiada finura investigadora— creyeron ser la Lacóbriga prerromana.

Pero dejé de explicar el porqué «de los Condes». Tampoco era muy necesario para mi propósito en tal ocasión; aparte de que todo el mundo puede verlo en la «España del Cid». Lo difícil es concretar qué extensión tenían cada uno de los dos Condes de Carrión. Menéndez Pidal no lo dice. Sin embargo está documentado en mis fichas, que aquí estoy lejos de poder manejar.

Uno gobernaba fuera de la puerta del Canto; otro dentro. Desde la calle de la Mejorada, o tal vez desde el Callejón de la muralla, unos rezaban a la Virgen de Belén (perdona esta omisión, Madre bendita) y otros a la Virgen del Camino, parecidas una a otra como dos granos de maíz; rubia y madura la Belemita; pálida y tierna, la de los peregrinos.

Hay, sin embargo, otra omisión de más monta, y por lo tanto menos perdonable. En los tiempos de mi generación (los últimos cincuenta años del presente siglo) dos monumentos de amor mariano quedaron en Carrión, que no cité y deseo hacer notar: el monumento a la Inmaculada, en la Plaza de Santa María, con la Purísima reproducida de la de la Plaza de España, de Roma, no de la de Santa Clara, aunque ésta tenga el mérito de una antigüedad portentosa. Este monolito, rematado en una corona de luces que alejan las sombras de los insomios de mi niñez, está unido inseparablemente al monolítico integrista don Celestino Barillo, el más ferviente amador de la Virgen de Belén que yo he conocido.

El restante monumento es de otro orden y persona. El padre Nazario Pérez meditó, pensó y recreó aquí el monumental cimentario del Canto de la Virgen, el «Magnificat»; el padre Nazario Pérez compuso la novena de la Virgen de Belén con preciosas notas de la Beata Sor María Jesús de Agreda; el padre Nazario Pérez dejó de escribir un día de abril; enmudeció su voz y dejó caer su pluma de tintes marianos el mismo día y lugar en que fué consagrado en San Zoil nuestro Obispo don Pedro. Jamás se borrará de mi mente la inmensa providencia de Dios, que ni unas horas siquiera dejó a su Bendita Madre sin un paladín de su gloria en las tierras carrionesas.

Carrión, 23 de agosto de 1960.

LA SOLEMNIDAD DEL DOMINGO SUPERARA TODO LO HUMANAMENTE PREVISIBLE PARA CARRION DE LOS CONDES

Los carrioneses se sienten limpiamente orgullosos de tributar tan rendido homenaje a su Excelsa Patrona

(Entrevista con el Alcalde de Carrión, don Jesús González Gutiérrez)

En nuestra rápida visita a Carrión de los Condes no podía faltar el dato y las impresiones del señor Alcalde, don Jesús González Gutiérrez, gran amigo, hombre cordial, dispuesto siempre a facilitar toda labor en pro de Carrión, por cuyos intereses viene desvelándose desde el primer pusto de gobierno y administración que en la histórica y artística ciudad viene desempeñando.

Por estas razones hemos solicitado unas declaraciones del señor González Gutiérrez, las cuales ha ido vertiendo a través de nuestra entrevista:

—¿Mucho tiempo de regidor en Carrión de los Condes, señor alcalde?

—Desde el 8 de noviembre de 1956.

—¿Satisfecho de la gestión al frente del Ayuntamiento?

—He aquí una pregunta difícil de contestar. Los pueblos carentes de patrimonio (la mayoría en Palencia) tienen que hacer sus mejoras a costa de sus vecinos. Carrión tiene una amplitud extraordinaria, numerosas plazas, muchísimos corrales (como pueblo agrícola), bastantes calles pavimentadas con riego asfáltico, etc., y por ello nos vemos y deseamos para atender a su conservación. La numerosa plantilla, con las atenciones sociales (de plena justicia), se lleva un sesenta por ciento del Presupuesto. Pues bien, aun dentro del parco desenvolvimiento económico, estoy contento de ver a mi pueblo entre los primeros de la provincia. En cuanto a mi gestión, no puedo convertirme en «juez de mis actos». Son mis paisanos quienes tienen la palabra en este sentido.

—¿Qué aspiraciones desea ver convertidas en realidad?

—La concentración parcelaria, pedida hace tres años. La Escuela de Capacitación Agrícola, o al menos la Industrial. Biblioteca Municipal, Casa de Correos, Telégrafos y Teléfonos, y tres Escuelas más. Para más adelante la pavimentación total de las calles, y alumbrado actual como corresponde a la capitalidad del partido judicial.

—¿Cómo ve el porvenir de Carrión?

—Muy halagüeño, a pesar de que la agricultura vaya de mal en peor en los últimos años. Están en período de terminación la red de acequias de nuestra vega; una vez puestas en riego las hectáreas destinadas a este fin, podrán convertirse en producciones de regadío, alfalfas, tubérculos, pratenses, etc. Como además hay también extensa zona de secano, puede alternar en sus cosechas, y así aunque una falle, puede estar segura la otra, y si ambas prometen, entonces el nivel de vida tenderá a elevarse, porque además será interesante el capítulo ganadero (hoy nulo) y las industrias derivadas de aquellos productos.

—¿Qué logros se han alcanzado para esta ciudad, desde que está usted presidiendo la Corporación Municipal?

—Cuando entré de alcalde estaban en proyecto la ampliación del abastecimiento de agua potable, el cuartel de la Guardia Civil y el Hogar del Frente de Juventudes. El cuartel se ha terminado del todo, si bien no de acuerdo con el proyecto existente, porque éste databa desde hace trece años, y el coste ascendía a 300.000 pesetas más. El Hogar del Frente de Juventudes también concluído, a falta de pequeños detalles. El abastecimiento de aguas logrado, incluso hasta los grupos de viviendas hechos últimamente. El agua magnífica por lo que a garantía de salubridad se refiere, a pesar de su sabor y olor algunos días, por las causas que en la provincia no se ignoran referentes a las aguas de Guardo para abajo.

—Hablemos de la Coronación.

—Era una aspiración que se encontraba ahogada (digamos así) en los pechos de todos los carrioneses. Nos frenaba el capítulo económico. Pero ya ve que todo se ha superado. Don Leopoldo María de Castro ha sido y sigue siendo el alma de esta revolución espiritual que es la misma Virgen de Belén la que la empuja.

—La Coronación ¿es una gratitud de Carrión a la Virgen de Belén por los favores recibidos, o es una fecunda oración del pueblo mariano para pedir la protección de la Santísima Virgen.

—Ha tocado usted la fibra sensible. El «pueblo mariano» de Carrión. Efectivamente, mi pueblo ha demostrado siempre su predilección por María, y se la honra con siete advocaciones distintas, a través de otras tantas cofradías. La coronamos sencillamente porque es nuestra Patrona; como homenaje, sí; como gratitud, también; como oración y súplica, también. Porque es nuestra Reina y necesita de este honor que, aunque humano en el deseo, está lleno de inquietud filial.

—¿Qué me dice usted del acontecimiento del próximo domingo, día 28?

—La Coronación de nuestra Patrona superará a todo lo que humanamente pueda hacerse. La esposa de Su Excelencia el Jefe del Estado, Madrina de Honor, dará realce al acto con su presencia, así como la asistencia de los señores ministros. No es corriente que un pueblo de cerca de cuatro mil habitantes logre un acontecimiento como el que nosotros hemos conseguido, si Dios quiere, para el domingo, y por ello estamos sana y limpiamente orgullosos. En cuanto al acto mismo de la Coronación, nada puedo decirle; usted como periodista tendrá buena oportunidad para dar fe, si asiste a presenciarlo, y verá que es algo —como le he dicho— que sobrepasa lo humanamente previsto para un pueblo como Carrión.

Nuestra charla culminó y en el rostro de don Jesús González quedaban los signos de la satisfacción, velando el lógico cansancio a que, por su cargo, está sometido durante esta semana de incuestionable ajetreo en la ciudad de la Virgen de Belén.

Félix GALLARDO PARIS

PHILIPS

BAZAR RUBIO

FERRETERIA - PAQUETERIA
LOZA Y CRISTAL - ARTICULOS PARA REGALOS - BICICLETAS - ACCESORIOS - FUNDICION - ELECTRICIDAD

RADIO - TELEVISION

San Juan, 6 y 8 Teléfono 51

CARRION DE LOS CONDES (Palencia)

M.C.D.2022

Mi oración ante Nuestra Señora de Belén

Por el P. Florentino del Valle, S. J.

En la noche, serena y cálida, del 27 de agosto. El río Carrión siente estremecerse sus aguas en el recodo que lame la roca arcillosa de la Iglesia de Belén. En sus aguas se mira una estrella. Dialogan. El río Carrión quisiera quedar pequeño lago entre chopos y alamedas, reflejando su templo; y si Ella se asomara... La estrella quisiera caer, convertida en diamante, sobre la corona de la Virgen de Belén.

Rompen su callado diálogo, rumores como plegarias de romeros; las calzadas del «Camino de Santiago» se estremecen bajo las pisadas recias. El «Camino de Santiago» celeste se cuaja de estrellas; todas ellas se han parado en su movimiento ¿será que cada estrella es un alma de estos contornos, que hoy se dan cita para la fiesta?

Al paso de los peregrinos, la estrella comenta:

—Los conozco; en las noches inmensas veraniegas, cuando el campo es trigo y silencio, vigilé su sueño breve sobre la mies del rastrojo o de la era; sus pupilas apenas se cerraban, y en ellas me recreaba yo jugando. Alguna vez, desvelado por mi travieso rutilar, cantó un buen mozo a media voz a unos ojos, como dos luceros...

El río y la estrella inspiran coplas, que rompen como saetas el silencio de la noche; las lanzan, con sabor de **Proverbios** y **Serranillas**, los cantores-poetas populares, improvisados juglares del buen decir. La corriente pone fondo con su murmullo; las estrellas tiemblan emocionadas:

Cantor 1.º—Si quisieras, en la rueda
del tiempo, mi Estrella ser;
norte y faro que orientara
mis pasos hacia Belén...!
Cantor 2.º—Cruza el río la llanura
como una cinta de plata;
cruza mi vida, Señora,
con el canal de tus gracias.
Coro.—A la rueda, rueda
por la Reina hermosa,
de color de nardo,
de color de rosa.
Cantor 1.º—Hoy la Virgen de Belén
de «Madre» pasa a ser «Reina»
¿pierden, su hogar y su gesto,
ternura ante la realeza?
Cantor 2.º—Hoy ceñirán a sus sienes
la gran corona de perlas;
por Madre, en cada alma tenía
de hecho, trono de Reina...
Coro.—A la rueda, rueda
por la más hermosa,
de color de nardo
y color de rosa.

MI ORACION:

Entre la avanzadilla de los peregrinos, de rodillas ya ante la Señora de Belén. En esta hora gris en la que no existen sombras. Van muriendo las estrellas. Al río se le ve marchar con pena hacia el mar «que es el morir»... Entonces digo mi oración ante Ella:

¡SEÑORA DE BELEN, CUANDO EL «NO HAY POSADA»!

Y tuviste que buscar la destartalada cueva.

¡Señora! la madre más pobre, sueña con un palacio encantado para el hijo que de sus entrañas nace. ¡Es tan triste el pucherito del recién nacido porque tiene frío! El frío de la chavola, del realquilado, de la covacha bajo el puente.

¡Señora! que se multipliquen los hogares cálidos!

¡SEÑORA DE BELEN, CASA DE PAN!

El trigo amarillea en la era. ¡Es poco para el hambre del año!

Tendrás, acaso, que decir un milagroso «no tienen pan», como aquel «no tienen vino» en el apuro de las bodas.

¡Señora! el trabajo es duro por estas tierras; pero que no falte, y hazlo fecundo. Y los verás sonreír, aun cuando dejen a pedazos su ser entre los surcos. Y que sientan, en su piel tostada y en su alma honda, tu caricia.

¡SEÑORA DE BELEN, CUANDO LA HUIDA A EGIPTO!

Con toda la amargura del adiós al portalito, aunque pobre.

Unos, los jóvenes, se nos van con la ilusión prendida en el alma; otros empujados por la necesidad de una remuneración mayor.

Siempre es amargo el desarraigo. ¿Y cuándo la flor de la ilusión va perdiendo dolorosamente sus pétalos? Se hacen fuertes, pero sangra el alma.

¡Señora! que haya luz en las inteligencias y valentía para buscar soluciones en la industria o en la modernización del laboreo de la tierra.

¡Y a ellos, que tu bendición les acompañe!

¡SEÑORA DE BELEN, CUANDO EL «ET IN TERRA PAX!

Nació tu Hijo cuando la paz en el mundo; la paz de media noche en la aldea; la gran paz de Dios en vosotros dos, sin alteraros con la pobreza y la repulsa.

¡Paz, Señora! ahora cuando apenas si encontramos tiempo para pedirla, y tan amenazada como está!; vértigo de la vida, sentido materialista, progreso incontrolado, armas, odio.

¡Paz, para gozar del Emmanuel, Dios con nosotros!

¡SEÑORA DE BELEN, PORTAL DE REYES Y PASTORES!

Cuando el olor a incienso y a rebaño;

Cuando tu Niño sonreiría más ante los corderitos que ante el oro...

Cuando de rodillas ante Tí, y ante Dios, los magnates y los zagales; y en el suelo, sobre la paja del establo, como ofrenda, los valores convencionales de los hombres y las animadas criaturas de Dios. ¿Cabe profanar esta oración con lo de Capital y Trabajo, justicia y beneficios, dinero y fuerzas físicas..., cristianamente comprensivo y unido?

¡NUESTRA SEÑORA DE BELEN!

¡Qué corazonada tan certera el haberse acordado de Tí, para elegirte como Reina, en el 1960, del siglo XX!

Cuando el progreso técnico, la paz amenazada, el problema del emigrante sin trabajo fijo, y sin vivienda, la tensión en la empresa..., hacen desear, más que nunca, el pan sabroso y el hogar caliente, la paz estable y el amor desbordado!

Ante la coronación de la Virgen de Belén

De Herrera acudirá una numerosa representación

Previamente invitados para asistir a los actos de la Coronación de la Virgen de Belén, que tendrá lugar en Carrión de los Condes, el próximo domingo día 28, Herrera se dispone a movilizarse y a tal efecto tiene ya preparados dos grandes autobuses cubiertas sus plazas.

Aparte de esto, saldrán con el mismo fin varios coches particulares y buen número de «vespistas».

Herrera no podía faltar a tan solemne acto. Varios motivos le mueven a ir. Entre Herrera y Carrión siempre existieron cordiales relaciones. Párrocos y coadjutores de nuestra parroquia, hubo varios en Carrión y todos ellos dejaron grato recuerdo de su paso por ella. Igualmente entroncadas contribuyeron con su enlace a estrechar las relaciones de ambos pueblos. Y por añadidura, el santo y virtuoso cura párroco de Herrera, tuvo la dicha de nacer en Carrión y es otro poderoso motivo que nos mueve.

Con todos estos justos motivos que nos obligan a ir, hay otro por encima de ellos que es el que verdaderamente nos impulsa. Nuestra Madre y Patrona la Virgen de la Piedad, por segunda vez en la historia, va a salir de su bella ermita para asistir a la Coronación de la Virgen de Belén. Al mismo tiempo que le devuelve la visita que ésta le hizo con motivo de su coronación en septiembre del año 1958, le lleva la adhesión y cariño filial de sus devotos de Herrera así como los de la antigua merindad. No podía faltar: nobleza obliga.

Era de esperar este solemne acontecimiento, que no nos explicamos cómo se hizo tanto demorar.

No sería aventurado pensar, que nuestro párroco, gran devoto mariano, el con justa razón llamado «el Cura de las coronaciones», que aprendió a rezar frente a la Virgen de Belén, a cuyo lado nació, fuera el que puso la primera vela encendida en honor a su Patrona para su coronación.

Con motivo de la Coronación de nuestra Virgen de la Piedad, recordaréis que tuvo la feliz idea de poner sobre el monumental altar, a todas las imágenes coronadas de la diócesis, formando cortejo de honor a la que iba a recibir tan preciado galardón y entre todas ellas una tan sólo estaba desprovista de tan rica presea y a pesar de ello, ocupó tan destacado lugar.

En sitio destinado a su elevada jerarquía, estaban presenciando este solemne acto, personalidades de Carrión, devotos de su Virgen, que sin duda debieron pensar el lugar preferente que ocupaba su Patrona entre las coronadas. Así que por este detalle que ahora apuntamos, decimos que no es aventurado pensar que aquí, en Herrera, se dió el primer paso que ha de terminar en Carrión el próximo domingo solemnemente, con la coronación de la milagrosa Virgen de Belén, Patrona de la ciudad de Carrión de los Condes.

A Carrión pues, todos el domingo acompañando a nuestra Madre y Patrona que no se la debe abandonar.

La Virgen de la Piedad por la Virgen de Belén.—**El Corresponsal.**

Carrión de los Condes y las fiestas de la Coronación canónica de la Virgen de Belén

Carrión, la muy noble y leal ciudad de los Condes de su nombre, se apresta en estos días, para la celebración del grandioso acto de la Coronación canónica de la Santísima Virgen de Belén, Patrona de la misma, que tendrá lugar el día 28 del presente mes de agosto.

La hermosa ciudad, bañada por el Carrión y rodeada por su fértil vega, —a guisa de joven doncella que espera un gran acontecimiento—, está acicalando sus plazas, calles y edificios, para en estos días, mostrarlos a los miles de familiares, amigos y visitantes, que la han de honrar con su presencia.

Ya huele a fiestas. La alegría y regocijo de los carrioneses van poco a poco traspasando las fronteras de la población.

La Comisión organizadora, está dando ya los últimos toques a los preparativos.

Pero Carrión de los Condes no se conforma con alegrarse ni regocijarse en solitario; quiere, al igual que el gran padre de familia, del que nos habla la parábola del Santo Evangelio, hacer partícipes de esa alegría y regocijo, no solamente a todos los que de ordinario nos visitan, con motivo de los mercados, ferias y fiestas, sino también, a todos aquellos, que por diversas causas, aún no le conocen.

A todos, sin distinción de clases ni sexos, seáis o no de la comarca, región o provincia, Carrión, os espera en ese día y os recibirá con esa nobleza y lealtad, que aureolan su escudo de armas, por lo que de antemano os da la bienvenida.

Bienvenidos seáis, también vosotros, antiguos soldados del laureado Regimiento de Transmisiones, que durante casi dos años, estuvisteis junto a nosotros. Carrión de los Condes aún no os ha olvidado, antes al contrario, os recuerda con cariño.

Muchos de vosotros, seréis ya jefes u oficiales; otros, desempeñaréis en la vida ciudadana, diversas carreras o profesiones; a todos, Carrión os espera en ese día. Y digo que os espera, porque con vuestras cartas anónimas, acompañadas del correspondiente donativo os habéis constituído, por así decirlo, en los prototipos de la generosidad, amor y agradecimiento, hacia nuestra Virgencita de Belén.

Pero no solamente es Carrión el que os espera; hay otros que lo deseas. Os esperan vuestros amigos y compañeros de milicia, que durante algún tiempo compartieron con vosotros, vuestras vicisitudes, penas y alegrías.

Aquí está, el Asilo de Nuestra Señora de las Mercedes, que os sirvió de Cuartel General.

Aquí está también, el Monasterio de San Zoilo —convertido hoy en Seminario— donde pernoctábais, y por último, aquí os espera el Colegio de Hermanos Maristas, donde tenías las clases de teórica.

Estos viejos amigos, quieren volver a veros pasear por sus calles y plazas y atravesar una vez más el puente sobre el río; hasta el «gallo» del Santo Hospital cuando os vea, girará sus metálicas alas en todas las direcciones, y os cantará un «kikiriki» de alegría, mientras que, los que os conocimos y aún vivimos en Carrión, entonaremos a vuestro lado las estrofas del Himno del laureado Regimiento, de:

«Soldados de Transmisiones,
Con bravura, vamos a luchar,
Que en la lucha, nos espera,
Nuestra Patria, que es inmortal».

Carrión de los Condes y agosto de 1960.

Alejandro TORIBIOS,
Delegado Local de
Información y Turismo

Los carrioneses respondieron con extraordinario entusiasmo desde el primer momento a la iniciativa de la Coronación

(Viene de la página anterior)

—¿Cuando les prometió su asistencia?

—En la audiencia que nos concedió el 30 de junio del año actual, y a la que asistimos los señores obispos de Palencia y Huelva; alcalde de Carrión; don Juan Blanco, de la Redacción de «Ya»; don Enrique García Montero, magistrado, carrionés ilustre; el general del Aire, señor Martínez Pisón, y un servidor. En mis palabras ante la esposa del Caudillo, recordé la participación de Castilla en la Cruzada de Liberación y la identificación de nuestras gentes con el Jefe del Estado español. Doña Carmen Polo de Franco, contestó visiblemente conmovida, aceptando —de una manera excepcional— asistir personalmente a la Coronación. Posteriormente envió diez piedras preciosas para la Coronación de la Santísima Virgen.

—Tengo entendido que asistirán a las solemnidades del domingo varios ministros.

—Efectivamente. Sabemos que asistirán definitivamente los señores ministros de Gobernación, Ejército y Agricultura, acompañados de sus respectivas esposas, y el de Justicia.

—Gran día para Carrión.

—Extraordinario.

Y con una palabra tan optimista finalizó la charla, porque monseñor Leopoldo María de Castro tenía en el vestíbulo de su domicilio una buena cuenta de visitas, a las que había de atender.

Antonio ALAMO SALAZAR

La Industrial Carrionesa

Angel Pérez Prieto

FERRETERIA
ULTRAMARINOS
JUGUETERIA
PAQUETERIA
LOZA Y CRISTAL
OBJETOS DE ESCRITORIO
APEROS DE LABRANZA

CARRION DE LOS CONDES
(PALENCIA)

COMERCIO DE CALZADOS
GRANDES EXISTENCIAS
GERMAN JUBETE
CARRION DE LOS CONDES (Palencia)

MAQUINARIA AGRICOLA. MOTORES. COSECHADORAS.
MATERIAL DE REPUESTO
TALLER MECANICO. TRABAJOS DE TORNO. COCHES DE ALQUILER
Talleres RODERO
Teléfono 15 CARRION DE LOS CONDES (Palencia)

PASTA BLANCA
GOMA ARABIGA - COLA TRANSPARENTE
"EBRO"
para pegar
Pegamentos apreciados en oficinas e industrias

DE VENTA EN
I. G. DIARIO-DIA

MONTAJES ELECTRICOS
SUHECA, S.L.
• ALUMBRADO PUBLICO
• ALUMBRADO INDUSTRIAL
• CASETAS DE TRANSFORMACION
• INSTALACIONES DOMICILIARIAS

Traslados fúnebres
CRESPO
Furgones de completa garantía
Teléfonos: De día —— 1753
De noche —— 2804
Becerro de Bengoa, número 6
PALENCIA

Cerámica
LA JESUSA
Materiales de construcción
Teja plana
Carrión de los Condes

DROGUERIA Y PERFUMERIA
José Ramón Blanco Merino
José Antonio, 8
Carrión de los Condes

LA PILARICA
CALZADOS Y MERCERIA
Especialidad en modelos para bebés
SELECCION PARA SEÑORAS
Inmenso surtido en modelos para caballero
CARRION DE LOS CONDES

TEATRO SARABIA
SABADO 27.-La gran película de Warner Bros
YA TENEMOS COCHE
Dos sesiones 8'30 y 11 noche
DOMINGO 28
Superproducción española
¿DONDE VAS ALFONSO XII?
Tres sesiones 5 - 7'45 - 11
LUNES 29.-Dos sesiones 7'30 - 10'45

Ferretería Vascongada
Viuda de Antonio Muñoz Gómez
Inmenso surtido en herramientas, camas de hierro y niqueladas, loza, cristal, porcelanas, cocinas económicas y estufas. Lavadoras y ollas a presión.
MUEBLES EN TODOS SUS ESTILOS
Plaza del Generalísimo Franco Teléfono 74
CARRION DE LOS CONDES (Palencia)

COMPRA-VENTA DE EFECTOS MILITARES. INMENSO SURTIDO EN MONTURAS. GUARNICIONES DE TODAS CLASES
Guarnicionería
CASA FIERRO
(A. y A. Fierro)
APEROS DE LABRANZA. COLLERAS. COLLERONES. SUDADEROS. CORDELERIA. ESPARTOS. CALZADO DE CAMPO
Plaza Primer Marqués de Santillana, 6 y 8. Teléfono 46
Carrión de los Condes

PIENSOS BIONA
DEPOSITARIO: JOSE RAMON BLANCO MERINO
DROGUERIA
José Antonio, 8 - CARRION DE LOS CONDES (Palencia)

M.C.D.2022

COOPERATIVA AGRICOLA REGIONAL

CAJA RURAL DE AHORROS Y PRESTAMOS

La cifra de 373 millones de pesetas alcanzada en sus balances en el ejercicio de 1959, demuestra la preferencia del público y el gran desarrollo en sus operaciones, prueba de la máxima garantía, organización y buenos servicios en todas sus secciones

Grandes existencias de abonos para la Agricultura

Solicitad sus servicios y os convenceréis de lo práctico y ventajoso en sus operaciones

Esta Cooperativa dispone de la Caja de Ahorros más importante de la Región

Realiza toda clase de operaciones a los cambios mínimos.-Imposiciones a la vista y a plazo fijo.-Cuentas de Crédito.-Giros.-Operaciones del Servicio Nacional del Trigo. Corresponsal de los Bancos más importantes de España

Grandes Almacenes de Comestibles y Ferretería.
Venta de Abonos Minerales al contado y a plazos

Atiende con especial atención las operaciones del
SERVICIO NACIONAL DEL TRIGO

Carrión de los Condes (Palencia)

La Coronación de la Virgen de Belén, dejará honda huella en el recuerdo de quienes la presencien

Nuestra Señora de Belén es venerada con gran fervor por todos los carrioneses

(Impresiones del Sr. Párroco de San Andrés, don Vicente Martín)

Don Vicente Martín, pelo cano, alta estatura y sonrisa bondadosa, es el párroco de San Andrés, de la que es filial la ermita de Belén, santuario de la Patrona de Carrión de los Condes.

Indudablemente habrían de ser interesantes sus impresiones, y el periodista ha solicitado de su amabilidad una breve serie de contestaciones:

—¿Qué recuerdos guarda usted de la coronación de la Virgen de la Calle, de la Virgen de la Piedad y de la Virgen de Autillo de Campos?

—Tengo muy presente el desfile procesional y la gran acogida que tributó Palencia a las Vírgenes peregrinas. En Herrera me conmovió el acto de colocar la nueva corona sobre las sienes de su excelsa Patrona. No asistí a la coronación de la Santísima Virgen de Autillo.

—¿Cree usted que el mayor recuerdo de estas coronaciones en la Diócesis de Palencia será el de la Coronación de la Virgen de Belén?

—No a título de comparación; pero creo que sí. Los carrioneses contamos con un Jefe que es Monseñor y Coronel. Con buen capitán, ganamos la batalla. El promotor de las coronaciones en esta Diócesis, D. Félix Núñez, es ilustre carrionés.

—¿Por qué nacen en Palencia y su provincia estas ideas tan sublimes de coronar a sus Vírgenes?

—La provincia de Palencia es una de las más fervorosas de España. Quien ama al Hijo, honra a su Madre. En esta región ha tenido mucha influencia en la devoción mariana la Comunidad de Padres Jesuítas que durante veinticinco lustros habitó el Monasterio de San Zoil de Carrión.

—¿Cómo respondió la ciudad de Carrión al llamamiento de coronar a su excelsa Patrona?

—Espiritualmente, francamente bien. Materialmente, los que se han volcado, han sido los carrioneses que viven fuera. Para todos, la perenne gratitud de la Junta.

—¿Cuál es el motivo del fervor y veneración que los devotos de Carrión y su comarca sienten por la Santísima Madre de Dios?

—La gran protección que en todas necesidades ha dispensado Nuestra Señora de Belén a sus hijos y devotos.

—¿Recuerda usted algún milagro que la Virgen de Belén haya realizado o concedido a las peticiones de sus devotos?

—No tengo tiempo para revisar los libros del archivo. Basten los ejemplos de las hermosísimas cartas publicadas en su periódico, escritas por favorecidos de la Virgen de Belén, y el milagro moral de los acontecimientos que se avecinan. Todos pensamos en una cosa humilde y ha resultado una obra gigantesca. ¡Es obra de Dios!

—¿Cree usted que estos actos de coronación a la Patrona de los pueblos de la Diócesis iniciados por el virtuoso sacerdote don Félix Núñez, actual Párroco de Herrera de Pisuerga, han de seguir repercutiendo en nuestra provincia, con lo que se extenderá más la devoción a la Santísima Virgen?

—No cabe la menor duda que la coronación es un motivo más para merecer el auxilio de nuestra Patrona. ¡La Reina mira por sus vasallos! ¡Pueblos palentinos, de iglesias catedralicias y bellas estatuas, coronad canónicamente a vuestra Patrona!...

Y así, dando a la charla un giro de exhortación que resuene en toda Palencia, don Vicente Martín ha puesto punto final en nuestra conversación.—F. G. P.

Camión de transportes

Coche de alquiler

Rogelio de la Sierra

Almacén de maderas y sierra mecánica

CARRION DE LOS CONDES (Palencia)

La Corona y Manto de la Virgen de Belén, costeados por suscripción entre los carrioneses

Se ha constituído la Hermandad de Ntra. Sra. de Belén en Carrión

(Impresiones de don Luis Barbáchano, Secretario de la Junta pro Coronación, de Carrión de los Condes)

Don Luis Barbáchano no conoce los linderos donde termina el optimismo y la esperanza. Con hombres así es un placer el entablar la conversación y la amistad. El señor Barbáchano, Secretario de la Cooperativa Agrícola de Carrión de los Condes, es el Secretario de la Junta Pro Coronación. Su competencia y su actividad —así como el optimismo y la esperanza a que nos hemos referido— han hecho posible la realidad de abordar con precisión y exactitud la amplia e intrincada gestión de su cometido en el acontecimiento actual de Carrión.

Hemos considerado asimismo de importancia sus manifestaciones, y por ello las hemos requerido. Animoso y abierto, el señor Barbáchano ha ido vertiendo sobre la charla el interés de no pocos extremos que el periodista ha recogido, al par de ir contemplando corona y manto para Santa María de Belén, momentos después de ser retirados del establecimiento de don Alvaro Andrés Ibáñez, donde durante varios días han estado expuestos:

—o—

Esta corona, como puedes ver, es una auténtica joya, no sólo en el valor sino también en el arte y la belleza. Aquí está todo el juego: Corona y aureola; coronita del Niño; bola del mundo, de la mano del Niño; rostrillo para la Virgen, y ramo de flores, que antes eran naturales, y ahora son de plata.

—o—

El artífice, don José Puigdollers, de Madrid, era el antiguo joyero de la Casa Real. La Corona ha gustado extraordinariamente a todos los carrioneses.

—o—

Este manto ha sido bordado en pedrería, por las Religiosas Adoratrices de Madrid. Tiene por detrás el escudo de Carrión, y adelante el anagrama de María con corona, en oro y azul.

También el delantal y el traje del Niño han sido obra de las Adoratrices.

—o—

Todo ha sido sufragado por los carrioneses, dentro y fuera de Carrión. Es nuestro orgullo; corona y manto para la Señora de Belén, como obsequio exclusivo de sus hijos los carrioneses.

—o—

Claro que hay donativos de excepción, de fuera de Carrión, como el de la Excma. Sra. doña Carmen Polo de Franco, pero la egregia dama ya es considerada un poco de Carrión, por ser Madrina de Honor de la Coronación, y el del Prelado palentino, pero también al doctor Souto Vizoso se le considera de Carrión, máxime desde que en San Zoilo viene funcionando el Seminario.

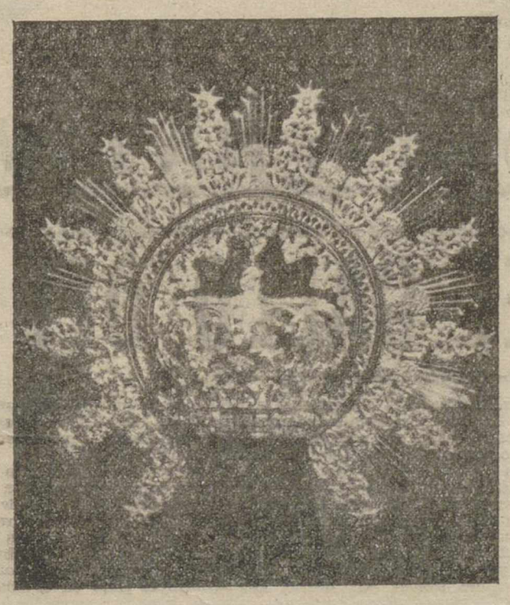

Espléndida corona con la que Carrión honra a la Virgen de Belén

—o—

Los carrioneses han demostrado así su fervor por la Virgen. ¡Ah!, y también constituyendo la Hermandad de Nuestra Señora de Belén. Antes sólo existía la cofradía de los «Pastores», rigiéndose por unos estatutos viejos y muy originales. Ahora la Santísima Patrona tendrá su Hermandad, mejor dicho ya la tiene, y el próximo sábado será la primera imposición de medallas.

El hermano mayor es el ilustre carrionés, afincado en Madrid, el profesor don Juan Blanco.

—o—

Más de dos mil banderas se han hecho en Carrión, para ornato de calles, balcones, miradores, ventanas, etcétera, todas ellas con los colores de España, del Vaticano y de la Inmaculada.

Todas las casas han sido pintadas, o al menos blanqueadas. La faz de Carrión se ha superado urbanísticamente... ¡Lástima que no se convocase ahora el concurso provincial de embellecimiento de pueblos...!

SUPERGASEOSAS
BAHILLO
Fabricante
Emiliano Herrero e Hijo
Depósitos en CARRION y OSORNO

Sólo unas horas en la cancela de la espera...

Y el sueño se hará realidad de homenaje a la Virgen de Belen

Hemos llegado, carrioneses, a los umbrales del día más grande que ha de registrar nuestra historia. Nos ha costado todo un año de desvelos, trabajos y preocupaciones. Pero en la ayuda de Nuestra Señora de Belén, hemos llevado a feliz término la ardua empresa que nos propusimos, y que desde hacía mucho tiempo bullía en el ánimo de todos. Sólo nos faltan unas horas, y el gran sueño se trocará en realidad. En una realidad que aún nos parece un sueño, aunque sólo falten unas horas...

Si en la imaginación de todos estaba coronar a Nuestra Virgen, nunca pudimos soñar siquiera, que esto supusiera una revolución tan enorme como la que se ha originado en todo el ámbito nacional. Empezando por la delicadeza y deferencia que ha tenido para nuestra ciudad la Excelentísima señora doña Carmen Polo de Franco, al aceptar el madrinazgo de la Coronación, siguiendo por las numerosas muestras de afecto que nos han dado los señores ministros que han aceptado la invitación, y en general la enorme afluencia de gentes de todas clases que procedentes incluso de más allá de nuestras fronteras, han de visitarnos en estos días, superan más de lo que pudimos imaginarnos, todas nuestras previsiones y cálculos.

Cualquiera que, ajeno a las fiestas que preparamos, haya visitado Carrión en estos días, habrá podido suponer que algo «gordo» se tenía entre manos. La espléndida iluminación, la pulcritud de las fachadas, y la infinidad de banderas y gallardetes ondeando en el cielo de nuestras calles, denotan, sin ser demasiado suspicaz que algún acontecimiento de gran envergadura está cerca. Nunca hemos visto Carrión tan engalanado. Nunca hemos apreciado tanto movimiento de gentes. Nunca, en fin, vimos preparar unas fiestas con tanto cariño y delicadeza.

Y es que los sueños a veces se trocan en realidades difíciles de comprender. Y otras veces, como en nuestro caso, los sueños alcanzan magnitudes incommensurables. Todos soñamos alguna vez. Y ¿quién no sueña con lo mejor para los suyos, para su pueblo o... para su Virgen?

Lo difícil es convertir estos sueños en realidades palpables, exentas de matices irreales y calenturas imaginativas. Carrión, ha sabido hacer esto. Y si la amplitud de imaginación fué mucha en los albores de la Coronación, la realidad exacta de lo que este acto va a ser, deja chicas todas aquellas cábalas y conjeturas, que en principio eran sueño nada más.

Hemos sabido calar hasta lo hondo de la reciedumbre castellana que caracteriza nuestras tierras, para arrancar a ésta la expresión auténtica y sincera de un sentir general, que parecía irrealizable, y elevarlo hasta las alturas inimaginables de una realidad patente, que difícilmente olvidaremos todos cuantos sentimos correr por nuestras venas el latido de la inquietud para gloria de la Santísima Virgen de Belén, y que, sin duda, perdurará como un eco de armoniosos sonidos a través de las generaciones que nos sucedan.

Nos queda, nada más, pasar unas horas en la cancela de la espera, y todas nuestras ilusiones, todos nuestros sueños, todos nuestros desvelos y preocupaciones, se verán largamente compensados por la realidad más sublime, por la ambición más grande y por la satisfacción de haber coronado a nuestra Virgen de Belén, al igual que los Magos de Oriente vinieron a Belén, con el oro de nuestro agradecimiento, con el incienso de nuestra pleitesía y con la mirra de nuestros trabajos y sacrificios por el éxito de nuestra empresa.

Daniel Fernández Ibáñez
Corresponsal de DIARIO-DIA
en Carrión de los Condes

GASEOSA SELECTA

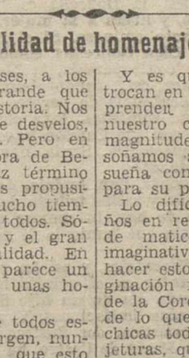

...un producto más de Petrilla
Elaborado por Zaldívar-Vilda

CARRION DE LOS CONDES (Palencia)

M.C.D.2022

Compre sus accesorios
y sus neumáticos en

NAVAMUEL

Casado del Alisal, E
Teléfono número 1937
PALENCIA

Carrión de los Condes no ha escatimado esfuerzo ni entusiasmo en la empresa de la Coronación de la Virgen de Belén

Una visita a Carrión de los Condes en las vísperas del magno acontecimiento

Siempre ha sido tentadora la visita a Carrión de los Condes, con su piedra y su sombra, su huella recia del pasado, su color, su quietud, su tranquilidad, su carcajada suave de la vega, su cordialidad humana y su ilusionada belleza artística. La tentación ahora sube de grado, porque Carrión vibra con la sencillez que sus gentes ponen en estas cosas trascendentales, a las que se da, sí, importancia pero dentro de un marco de normalidad que asombra, y que viene a poner de manifiesto la indiscutible contextura hidalga de sus moradores.

Cuando en Carrión se está vibrando, a la manera de los carrioneses, como en esta ocasión, la tentación de la visita sube de grado.

Y a Carrión hemos ido.

Buscábamos, es cierto, entrevistas, charlas, datos, información.... pero no podíamos olvidar que todo el movimiento espiritual de estos días en el histórico lugar de nuestra provincia, gira en torno a la Santísima Virgen de Belén.

Para un periodista que quiera hacer las cosas integramente en este acontecimiento que Carrión amasa en estos días, era obligada la visita a la Virgen de Belén.

Y uno se fué, desde el coche, a la iglesia de San Andrés, rematada ahora en luminarias y bandera nacional.

Allí, en el presbiterio, está la preciosa talla románica con huella de siete centurias en la maravilla artística de su silueta fervorosa. Aquí en San Andrés se le está tributando a la Señora el homenaje de un novenario solemnísimo, en el que los carrioneses se están volcando, como pórtico del magno acontecimiento de la Coronación.

Carrión, tras San Andrés está auténticamente abierto para nosotros, abierto de sol, abierto de luz, abierto de colgaduras, abierto de más de dos mil banderas que manos carrionesas han acondicionado durante el invierno, abierto de amistad y abierto de gozo.

Y uno se va metiendo poco a poco por Carrión, a la vera de un excelente carrionés, vinculado a Palencia, don Domingo Salvador, que en nuestra visita nos acompaña, hablándonos de la Virgen de Belén, de sus milagros, de sus tradiciones, de su cofradía vieja, de la ermita... y hasta del cordial veraneo carrionés bajo el más limpio y claro cielo que contemplarse puede.

Y uno se entera de que la devoción a la Virgen de Belén es muy remota; que la cofradía de los Pastores es muy original, pues en ella se ingresa mediante la donación de una corderilla, sin que luego exista ninguna cuota mensual o anual; que la corderilla pasa a ser cuidada junto a cualquier rebaño de algún pastor hermano; que la leche, en su día, será para el pastor cuidador, y la lana y las crías para ir sosteniendo la cofradía; que el tercer domingo de septiembre se celebra la fiesta grande de la Virgen de Belén, los pastores con capa llevan a hombros la imagen, y las niñas en la plaza ofrecen candelas a la Virgen; que por Navidad se celebran las «jornaditas»..., y que a la Virgen de Belén la quieren con locura todos los carrioneses.

Claro que esto no hubiera hecho falta que Domingo Salvador nos lo hubiese contado, porque Carrión lo está diciendo en estos días de una manera aplastante.

Estar en Carrión por estas fechas y no visitar la ermita de Belén, aunque esté vacía (sin su Virgen), sería imperdonable.

Y hasta la ermita de Belén hemos llegado. Su perfil gótico nos ha saludado entre el silencio de la propia soledad del recinto. No desea uno hacer un inventario ni una glosa de la ermita de Belén; no precisa el dato; sólo queríamos estar dentro, y lo hemos logrado, para poder afirmar que al estar en Carrión y visitar a la Señora, no quisimos venir sin estar en su propio lar. ¡Ah!, pero ya que allí estuvimos no podemos silenciar que, entre el eco repitiendo nuestras pisadas en la soledad y silencio del recinto, íbamos pensando en que buena época es la Coronación para constituirse en oportunidad para determinadas restauraciones en la ermita de Belén, que será, como hasta ahora, en lo sucesivo lar y lugar de sueño para la Reina coronada.

Después de esto, sí; después de visitar a la Virgen de Belén; después de gozar el silencio, la soledad y el frescor natural en el recinto de su ermita; después de andar entre calles y plazas remozadas, pintadas, rejuvenecidas; después de estar en el altozano de Belén viendo el amplio y risueño lienzo de la vega..., después, sí, amigos, ya se puede ir a visitar a los hombres que nos van a hablar de la Virgen y su Coronación; monseñores Pedro Cantero y Leopoldo María de Castro; párroco don Vicente Martín; secretario de la Junta, señor Barbáchano, y alcalde de la ciudad, don Jesús González.

Tras las entrevistas no queda más que ir diciendo adiós a Carrión, mientras vamos pensando en el domingo, un domingo apretado, que de Dios deseamos sea con mucha luz y gran serenidad en los espacios, para que Carrión de los Condes borde sin cortapisas su homenaje a la Virgen de Belén.—**A. A. S.**

EL DIARIO PALENTINO-EL DIA DE PALENCIA

El periódico más leído en toda la comarca palentina, por su gran información.

Unico proveedor
para PALENCIA
y su provincia:

NAVAMUEL

Casado del Alisal, E
Teléfono n.º 1937

La Ciudad de Carrión digna protagonista de una jornada nacional

Brilla Carrión con luz esplendente. Iluminado interinamente, como una lámpara de alabastro, en honor de su Virgen de Belén, irradia al exterior los resplandores de su Coronación.

El mismo se ilumina. Brillan sus calles y plazas, y proyecta haces de luz que destacan la gloria de sus monumentos incomparables.

¡Luz a Carrión!, piden los reflectores de la Televisión, para captarle como importante protagonista nacional.

Y Carrión, sujeto principal, se deja ver, sin soberbia, pero sin temor, porque no necesita de maquillajes, adobos ni afeites. Se siente protagonista, ahora, porque... ¡lo ha sido tantas veces!

Hay mucho que ver, que aprender y que admirar en Carrión. A favor de este acontecimiento, Carrión será más conocido. Lo merece... ¡por tantas cosas!

La primacía, es lógico, corresponde a su Virgen de Belén. ¡Qué hermosa advocación! Belén es la Estrella y el Pesebre: es nada menos que el cumplimiento de las Profecías: La Redención, por fin. Nada tan entrañable como la fiesta de Navidad. Carrión, por su Virgen, vive siempre esta máxima ilusión trascendental.

En Belén y por Belén, la Doncella es Madre. La Mujer triunfa del pecado, y libera a la mujer, —y a la humanidad—, de su tributo ominoso. Si el Pórtico de Santa María sabe de las Cien Doncellas, como mancha, la Virgen de Belén es la contrapartida, la liberación.

Santa María, la arcaica, está siendo alumbrada, exhumada, desenterrada, liberándola de pegotes que afeaban su desnuda hermosura románica. Esta obra es síntoma del gusto depurado con que Carrión hace honor a su riqueza histórica y arqueológica. Santa María y Santiago. ¡Qué mejor paternidad!

Pero también San Andrés. San Andrés, donde ahora mora la Virgen de Belén y recibe tributo de homenaje San Andrés, la iglesia de hoy, la enorme nave confortable, que pregona hasta qué punto la fé de Carrión sigue vigente.

Abunda Carrión en Sacerdotes, y así ha podido, en el solemne Novenario, cantar en el púlpito las glorias de su Virgen por boca cada día de un hijo de la Ciudad. Y aun así, con obligadas limitaciones. Y, a la cabeza en esta jerarquía eclesiástica, dos ilustres Prelados. Uno de ellos, D. Leopoldo María de Castro, ha sido artífice de esta realización grandiosa de la Coronación. El otro, don Pedro Cantero, engasta la gema de su anillo pastoral en la frente de su Virgen, y cierra el cántico de alabanzas en su honor.

MICHELIN

XY

EL NEUMATICO
MICHELIN XY

Es diferente a todos
los demás

Nadie le iguala
Todos le quieren imitar
Respecto a

la carga
la flexibilidad
la seguridad
la duración

CARGA

en la misma medida
el 35 % más

FLEXIBILIDAD

Por su flexibilidad tendrá menos roturas y menos cansancio del conductor

SEGURIDAD

Por su confección especial y la armadura de su Banda de Rodamiento, le proporcionará una estabilidad sensacional

DURACION

Le proporcionará
doble kilometraje
que las demás

OTRAS VENTAJAS

Sus flancos protegidos contra choques y cortes y su profundo dibujo en cono, le hacen que no incrusten las piedras

Distribuidor: NAVAMUEL.- Casado Alisal E.- Tel. 1937 PALENCIA

La robusta fe carrionesa cuaja en obras sociales entre los polos de Belén y San Zoilo

Esta fé, la robustez de esta fé, es el primer timbre de gloria de Carrión. Una religiosidad acendrada; pero activa, dinámica, operante, nunca exenta de la mejor preocupación social.

La fé carrionesa... La preocupación social carrionesa... En la historia viva que aún se recuerda, unas efemérides de hace medio siglo. Una valiente reivindicación de los derechos del creyente ante el peligro de unas directrices laicas que trataba, —ya—, de imponer la política imperante. Y una primera piedra de la sindicación agraria, con la Cooperativa Agrícola Regional, que se afirma y agiganta día a día como un complejo económico grandioso, surgido del campo y para el campo.

En ambos acontecimientos suenan ilustres nombres carrioneses. Los Lomana, los Barbáchano. ¡Y tantos otros! Linajes de señores en una ciudad de señorío.

Buena ocasión para que Carrión ejercite este señorío con la hospitalidad. Carrión recibe. Será, sin duda, una elegante recepción la que dé Carrión a tantas ilustres embajadas y representaciones. Empezando por la de las Vírgenes coronadas de la provincia, lo mejor que se puede ofrecer, en impresionante cortejo a la festejada Virgen de Belén.

Igual que antaño hospedase a los peregrinos del Camino de Santiago, que hacían un alto en tan señalado emporio, Carrión se dispone a albergar ahora a estos nuevos peregrinos de hoy. Abre sus puertas, dispone sus salas y sus estrados para el solemne desfile triunfal.

Cuantos en esta ocasión memorable tomen contacto con Carrión, marcharán, —estamos seguros—, con la pena de no haberle conocido bastante, con reposo y calma, como demandan sus profusas sugestiones.

Será una sensación parecida a la que experimentamos al ver, por primera vez y de pasada, el maravilloso Claustro de San Zoil. Aun portando el obligado espejo, —que exige la mayor comodidad en la prolongada postura admirativa—, se sale siempre con la pena de que no es posible, ni en una ni en muchas visitas, darse cuenta cabal de aquél profuso mundo de formas. ¡Es mucho Claustro el de San Zoil!

Pues, de igual modo, cuando de allí hayan obligadamente de ausentarse, los forasteros llevarán la misma impresión de pesar por no poder captarlo todo. Porque también... ¡es mucho Carrión!

Compre sus accesorios
y sus neumáticos en

NAVAMUEL

Casado del Alisal, E - Teléfono 1937
PALENCIA

MICHELIN

El neumático que le
economizará
miles de Pesetas.

EL GALLO DEL HOSPITAL

Lo importante para el carrionés es volver. Uno no sabe cómo sucede: pero el carrionés es un nostálgico, un enfermo de recuerdos. Cuando los ahorros o el trabajo lo permitan, el carrionés volverá a su pueblo y los días que podrían haber tenido sal marina de playa o vientos de montaña con nombres de moda en el veraneo nacional, se llenan de tamo de las eras y polvo que levantan los vientos casi siempre bravos por tierras de Carrión.

Para el carrionés es una ilusión tornar. Y que Dios se las arregle —no sabemos cómo— para que nuestro último viaje de caminantes sea el cementerio de este pueblo, en el borde preciso de loma y vega, donde la arcilla se empieza a poner verde y el río llena silencioso de muchas hectáreas de labrantío.

A los carrioneses —decimos— nos llama el gallo del hospital. Y para los que hemos sido niños bajo el grito metálico del gallo de la veleta, entre tocas de Hermanas de la Caridad o «baberos» de Hermanos Maristas, el gallo del hospital se nos pone en la cumbre del alma para lanzar un viejo kikiriki imposible todos los días cuando amenece Dios.

La entraña de Carrión es profunda, como tierra esencial que es. Perdimos el Paraíso. Carrión no es tierra de paraíso. Y sólo a costa de larga convivencia la entraña del hombre termina por encariñarse con la de esta tierra y, cuando viva o muera, el recuerdo le llevará a los nombres de una toponimia dulcísima: Cestillos, La Abadía, San Cristóbal... Tierra esencial, para hombres también esenciales. Eso es todo.

El pan se llama pan y el vino, vino. El río riega y canta, bulle y muele. Los hombres se llaman con nombre viejo y noble y cuando te aprietan la mano o te posan la suya sobre el hombro, algo de la greda jugosa te sube desde los pies buscando la salida de los ojos. Las mujeres procuran llamarse María —que no es poco— y, a ser posible, Belén.

Cuando el gallo tan alto levanta el grito y tan profundamente llama, no es para engañarnos. Desde su veleta el gallo ve piedras para recorrer caminos de arte desde antes que Castilla tuviera nombre. «La obra más armónica del románico español», la ve también el gallo en el friso de Santiago. Y no le preguntéis por las maravillas del claustro de San Zoilo, que no ha tenido tiempo para contarlas. Por lo demás bien sabe el gallo que tiene una lucida competencia en los corrales y que son inagotables los arroyos cangrejeros de la vega. Por eso canta el gallo. No importa si uno busca largos caminos, abanico de espigas o el canto de la alondra o si prefiere remansos donde el agua se hace espejo de plantíos y casa para el barbo. Carrión tiene de todo. Y, si una tarde, oyendo cantar un carro en lejanía, miráis a las torres nunca lejanas y os sorprende el ruiseñor enardecido, acaso empecéis a descubrir el secreto de Carrión.

Aunque digamos cuando el carrionés vuelve, cuando vuelven también los que, sin serlo, plantaron aquí un trozo de su vida, cuando vuelvan unos y otros el domingo, es que les llama el gallo del Hospital.

Manuel CARRION

La Virgen de Ronte será trasladada a Carrión el próximo domingo

DESDE OSORNO

El próximo domingo día 28, la Santísima imagen de nuestra venerada Patrona la Virgen de Ronte, acompañará en Carrión de los Condes a la Virgen de Belén en los solemnes actos de su coronación canónica. Por ser la primera que se coronó en nuestra diócesis, ocupará un sitio preferente junto a la de Belén.

Irá, naturalmente, acompañada de nuestras autoridades, directivos de la Cofradía y numerosísimo público, que sería mayor si se dispusiera de más vehículos para el viaje.

Será portada nuestra Patrona por bellas señoritas ataviadas con el típico traje regional, igual que cuando hace dos años asistió a la coronación de la Virgen de la Piedad, en Herrera de Pisuerga, donde fué la admiración general por su pequeño tamaño y su preciosa y valiosa corona de oro y piedras preciosas que un día, hace ya 32 años, la ofrendaron sus devotos hijos en aquel solemnísimo acto que siempre recuerdan emocionados los que le vivieron.

Asistirá también la rondalla «Juan de Garay» del Frente de Juventudes de Osorno, que tantos progresos y éxitos va obteniendo en sus numerosas actuaciones en ésta y en muchos pueblos de la provincia.

VIDA AGRICOLA Y ECONOMICA. —Pueden darse por terminadas las faenas de recolección de la cosecha cerealista que, desgraciadamente, como ha ocurrido en toda la provinia, ha sido de pésimos resultados, menores aún de los que se esperaban.

El Corresponsal, **Angel Gutiérrez.**

Neumáticos con hilos de acero...

Recauchutado

Gracias a la solidez excepcional de su carcasa, los neumáticos con hilos de acero soportan
varios recauchutados

Son los neumáticos más económicos

MICHELIN

UNICO PROVEEDOR PARA PALENCIA Y SU PROVINCIA:
NAVAMUEL
Casado del Alisal, E. - Teléfono 1937

M.C.D.2022

Acotaciones a la vida provincial

Peñalabra recibe visita

El confín de la provincia, el espolón, la flecha que, como aguja imantada apunta al Norte, recibió el domingo la visita de las gentes de la ciudad. Magnífica excursión ésta, organizada bajo los auspicios de la Junta Provincial de Turismo y Educación Popular, inicial de una pequeña serie, que es lástima no haya comenzado con tiempo que permitiese una mayor extensión. No obstante, los itinerarios están bien elegidos, y llenarán cumplidamente la finalidad perseguida.

Esta vuelta circular del «viaje de los Pantanos», llegando hasta Peña Labra, es de clásico aliciente, y no defrauda nunca como ruta veraniega de paisaje. Para quienes se adentren allá por primera vez, auténtica sorpresa. Y siempre, —por muy repetida que sea—, recreo y esparcimiento, baño de belleza montañesa.

Nos complace, —pues en este sentido hablamos de ello alguna vez—, que oficialmente se haya recogido y puesto en práctica tal sugerencia. Esperamos que el público refrendará estos viajes con nutrida presencia. Y nos gustaría que ello sirviese para que en otra temporada, con mayor espacio en la organización este ensayo se ampliase a un recorrido completo de las rutas provinciales.

Palencia, capital, debe conocer cuanto de bueno, —mucho—, tiene la provincia.

Estación de Autobuses

En las declaraciones del Iltmo. Sr. Alcalde de la capital para el programa oficial, destacan como anuncios esperanzadores, las que se refieren a varias obras y mejoras en proyecto, de indudable interés y envergadura todas ellas, y con amplias garantías de una pronta confirmación en la realidad.

De ello nos congratulamos, y recojemos, en esta Sección provincial, aquella idea que también tiene este carácter y alcance. La que se refiere a la Estación de Autobuses.

Es innecesario decir que hace mucha falta. Nuestra provincia es muy extensa en todos los sentidos, y en gran parte, está servida, forzosamente, por carretera. Ello hace que se multipliquen las líneas de autobuses.

Su aprovechamiento más útil y cómodo impone, como es lógico, el servicio de una Estación. Es depresivo e incómodo el sistema actual de paradas, desperdigadas en distintos lugares, ninguno de ellos adecuado ni acondicionado debidamente. Se impone centralizar y refundir este servicio.

Esperamos que se acometerá con toda la categoría y dignidad que el proyecto requiere. La inversión no ha de ser onerosa, sinó rentable, y en mayor grado cuanto más eficiente sea. Medítese bien sobre ello Y, una vez bien planteado, acométase la ejecución del proyecto con todas las garantías.

Será una obra que honrará a Palencia.

¿Vamos a Venta de Baños?

Tenemos, ya encima, la festividad de Santa Posa. Función de Venta de Baños. Con festejos de categoría, como siempre. Así, esa curiosa exposición de Carteles de Turismo, de gran alcance y envergadura. Y esos partidos de pelota a mano en su frontón. Deporte tradicional que ¡ay!, se echa tanto de menos en Palencia.

Hay que ir a Venta de Baños. Se impone el ir a Venta de Baños. ¡Está ahí, tan cerquita, tan a la mano!

Bueno: eso de «a la mano»... Desgraciadamente no resulta nada asequible. Más aún: es casi innaccesible este viaje, con horarios lógicos.

Y ésto, que ahora, en fiestas, tiene relativa importancia, la tiene, mucha, cuando se trata de combinaciones ferroviarias. Cuando hay que ir a Venta de Baños a tomar el tren tal, de la línea de Irún o Bilbao.

Es verdad que los «taxis» tienen derecho a la vida. Pero no están al alcance de todo el mundo. Y se echa de menos una posibilidad normal de acceso y enlace con el cercano núcleo ferroviario.

A veces pensamos si será que los de Venta de Baños se han enfadado por aquello que pasó hace cincuenta años. Que si el enlace se traía a Palencia, que estaba mejor aquí, etc. ¿Habrá surgido un divorcio por aquella rivalidad?

No hablamos en serio, naturalmente. Venta de Baños pudo nacer en su día como un hijo que no se espera. Pero quizá es luego al que más se le quiere. El no tuvo la culpa, si es que hubo culpa.

Hoy Venta de Baños es, no ya un niño, sinó un real mozo, del que la provincia puede mostrarse orgullosa. ¡Pues vamos a ver si cultivamos los lazos familiares!

Se ha planteado esto muchas veces. Sin resultado. La RENFE no parece interesada en allanar el camino. ¿Quizá porque el servicio tendría supremacía de «carnets» ferroviarios?

Por lo que sea, nada se hace. Y pensamos. ¿Por qué no una línea de autobuses? Palencia se va extendiendo para allá. A favor de una buena comunicación, surgirían, —van a surgir—, más núcleos poblados, más instalaciones, más servicios. Recientemente se hacía pública una disposición oficial autorizando la implantación de nuevas líneas de transporte. ¿Por qué no estudiar esta posibilidad? Pueden ser las Corporaciones interesadas. Y también los particulares, que, creemos, no habrían de lamentar el montaje de un servicio con este trayecto.

Villarramiel y San Bartolo

Ya pasó San Bartolo. San Bartolomé es, para los de Villarramiel, San Bartolo, como para nosotros San Juan es San Juanillo. Así, familiarmente.

Son las fiestas patronales de Villarramiel. La noche de San Bartolomé fué, en París, la noche trágica de la matanza de los hugonotes. En Villarramiel es la matanza de conejos y pollos, que ninguna culpa tienen, los pobres. Pero que, como pasa siempre que se trata de celebrar algo, son los que «pagan el pato».

Deseamos que Villarramiel haya tenido felices fiestas. Que haya superado, —como así habrá sido, que buen temple tienen—, toda sombra de crisis, y la hayan gozado de lo lindo.

Cuando en la semana última, ofrecíamos el notable trabajo en que nuestro dilecto colaborador don Modesto Alonso Emperador, ofrecía el serio análisis de una estadística decepcionante en cuanto a la despoblación del partido de Frechilla, paramos mientes en cómo Villarramiel, —a pesar de sus características industriales—, acusa esa misma línea descendente, que parece de un curso fatal e irremediable.

Pero, así como pensamos que llegará a ser realidad el «Plan Tierra de Campos» y la curva detendrá su caída en los medios agrícolas, tenemos también, más que la esperanza, la seguridad de que el proceso industrial de Villarramiel se verá también «reactivado», y volverá a resurgir potente a favor del trabajo y espíritu de sus hijos.

Hay que hacer polvo esas estadísticas. Y mientras tanto, ¡Viva San Bartolo!

ALAR DEL REY celebra sus fiestas en honor de San Luis, Rey de Francia

Alar del Rey, la industriosa villa del norte de nuestra provincia, ha comenzado sus festejos en honor del Santo Patrono de la misma, San Luis Rey de Francia.

Alar del Rey, aunque este año se ha quedado sin toros, ha preparado un buen programa. Los festejos dieron comienzo el día 24 y terminarán el día 28.

Habrá campeonato de balonmano, entre dos magníficas selecciones de Burgos y Palencia, carrera ciclista, pedestre, tirada a la soga, etc., etc.

Durante estos días actuará la banda Municipal de Carrión de los Condes y los ya tradicionales bailes de sociedad estarán amenizados por las mejores orquestas. Asimismo es de destacar la actuación de la magnífica coral de Alar del Rey, que ofrecerá unas especiales audiciones.

Con motivo de estas fiestas, la comisión de festejos ha editado un cuidado programa, con selectos artículos de don Antolín Fraile Manterola y Rafael Palacios López, ambos colaboradores de DIARIO-DIA.

Alar del Rey vivirá durante estos días, unas apretadas fechas de festejos que sin duda han de atraer a gran número de forasteros, dada la gran tradición y solera que estas fiestas en honor de San Luis Rey de Francia, tienen en las regiones circundantes.

REPRESENTANTE

Con vehículo para la provincia de Palencia. Introducidos en Fábrica de gaseosas, cervezas, aguas minerales, lechera, etc. Precisa empresa constructora de maquinaria de embotellar. Dirigirse a M. A. I. B. S. A. Pje. Ntra. Sra. del Coll, 1.

BARCELONA-6

DESDE BARRUELO

En torno al Certamen Nacional de Habaneras de Torrevieja

Para los profanos y para los no avezados en estas lides artísticas, tanto sinfónicas como corales, el fallo del jurado calificador del Certamen Nacional de Habaneras, al no otorgar ningún premio a la Agrupación Coral de Barruelo, ha servido de desconsuelo y amargura, ya que de antemano contaban con que esta Agrupación se clasificase entre los tres primeros y únicos lugares.

El desconocimiento de lo que es un Certamen, es causa primordial de estos desengaños, ya que en él concurren circunstancias inevitables que me permito eludir, ya que partiendo de la base de que el fallo del jurado es inapelable, sería necio buscar una disculpa a lo que hemos de considerar justo sin razón o con ella; y si el jurado se equivoca, hemos de someternos a su fallo con toda entereza y serenidad, ya que como humanos que son los que lo componen, también tienen derecho a equivocarse.

Sin embargo, hemos de aclarar a los que forman un juicio equivocado de lo que es un Certamen, que no siempre el que gana es el más fiel merecedor del máximo galardón, ya que incluso, y aunque parezca utopía, el factor suerte juega un papel principalísimo en toda competición (afonía, nervios, complejos, etc., etc.).

No cabe duda de que en un Certamen es importantísimo el fallo del jurado, ya que del mismo está pendiente el prestigio mayor o menor de las Agrupaciones que concurren a él, sin contar el premio en metálico que se otorga, aunque en este caso de Torrevieja, el premio otorgado a Pola de Siero, consistente en cuarenta mil pesetas, no compensa ni en su mitad a lo empleado por dicha Agrupación en su desplazamiento, y que ascendió a la suma de noventa mil pesetas.

Por todo ello vemos, que este Certamen Nacional de Habaneras, que año tras año viene celebrándose en la bella ciudad levantina, necesariamente ha de arrojar un déficit a todas las Agrupaciones Corales que concurran al mismo, por lo que sobre todo para Corales desplazadas del Norte, el Concurso de las mismas en el citado Certamen, es con el único objeto de alcanzar renombre nacional que en algunos casos se convierte en internacional.

Dieciséis corales han acudido este año a Torrevieja, entre ellas algunas de fama consolidada en el ámbito nacional y solamente tres de ellas han alcanzado el galardón del premio.

La Agrupación Coral de Barruelo, no solamente no ha desmerecido entre ellas, sino que responsabilizada en su papel de embajadora palentina, ha superado a la mayoría de ellas y ha demostrado su magnífica calidad coral, mereciendo los más cálidos elogios.

Aparte del jurado calificador, existe otro jurado anónimo (el público asistente), que de una manera espontánea concede por medio de sus aplausos al premio al que juzga ser el mejor intérprete; y aunque este jurado anónimo no cuente a la hora de calificar, la impresión más o menos grata que le haya causado el que a su juicio sea merecedor del premio, es recuerdo imperecedero que conserva siempre dentro de sí mismo.

Yo tuve la suerte de ser testigo fiel de la actuación de la Agrupación Coral de Barruelo en Torrevieja.

Yo viví aquellos momentos inenarrables, en que el público asistente al Certamen, premiada con una cerrada y prolongada ovación la actuación maravillosa y perfecta de ajuste y matices de la Coral de Barruelo.

Yo ví a muchos torrevejenses abrazar con lágrimas en los ojos a los coralistas barruelanos al terminar su actuación.

Yo mismo abracé a los coralistas, algunos de los cuales, emocionados por aquel acto de simpatía, cariño y admiración que el público les tributaba, no acertaban a proferir palabra.

¿Por qué entonces ese "rasgarse las vestiduras", o lo que es peor, pensar que la Coral de Barruelo no ha estado a la altura de las circunstancias?

Puede estar orgullosa Palencia y sobre todo Barruelo, con la representación artística, que como embajadora musical ha enviado a tierras alicantinas, ya que en los seis años de Certámenes consecutivos, jamás se oyó una ovación tan cerrada como la que se tributó a la Coral de Barruelo.

El pensar de otra manera, es buscar improcedencias que a nada conducen.

Pensemos serenamente en la realidad de las cosas y ajustémonos a la verdad de los hechos, que en este caso son un jalón de gloria artística para Palencia y su provincia.

Barruelo, este pequeño pueblo minero del Norte de Palencia, antes totalmente desconocido en tierras levantinas, suena hoy a todo lo largo de la costa mediterránea como un firme exponente de la cultura musical de nuestra patria chica; y en su breve paso por Torrevieja, ha dejado allí una gran impresión y un grato e imborrable recuerdo.

Tomemos como símbolo de tesón y constancia a la Agrupación Coral de Pola de Siero, que **apoyada por todo el pueblo** y tras cuatro años consecutivos de acudir al Certamen Nacional de Habaneras, ha conseguido el máximo galardón y lo que es mejor aún, el agradecimiento del Ayuntamiento de Torrevieja a esa constancia, que les ha dedicado una calle en la bella ciudad levantina.

Barruelo ha iniciado ya su camino futuro en Torrevieja con lisonjero éxito, prendiendo con cariño de hermano en los corazones torrevejenses.

Obra de titanes es ésta, en la que todos hemos de poner nuestro mayor esfuerzo, ayudando en la medida de nuestras fuerzas, tanto económicas como de apoyo moral a esta Agrupación Coral, que en los siete años que lleva de vida, merece toda clase de elogios.

Apoyo incondicional para poder perseverar en el camino emprendido, que no puede tener mejores auspicios.

Al fin y al cabo, el fallo de un jurado, no puede empañar lo que yo ví en Torrevieja en la noche del 7 de agosto pasado, en que la Coral de Barruelo, representando a Palencia, llevaba prendido en el eco de sus canciones el abrazo palentino a la tierra levantina y que los torrevejenses, en medio de una cerrada ovación, guardaron entre lágrimas en sus corazones, como imperecedero recuerdo.

Y esto también es un primer premio.

Un testigo presencial

Los agricultores de Cervatos solicitan préstamos oficiales para abonos y semillas

La Hermandad Local de Labradores en sesión celebrada recientemente, acordó dirigirse al Excmo. señor ministro de Agricultura por conducto de la Cámara Agrícola Provincial y la Jefatura del S. N. T. de Palencia, exponiéndole los graves problemas que plantea al campo la desastrosa cosecha de cereales últimamente recolectada, e interesándole la concesión de abonos minerales y semillas a través del crédito agrícola para hacer frente a la inmediata sementera.

Durante los días 16 y 17 del corriente mes, esta villa celebró sus fiestas locales, sin los apremios de otros años por haberse ultimado completamente la labor de las eras.

Con tal motivo, numerosas casas obreras, recibieron la agradable visita de sus familiares, radicados transitoriamente en Barcelona y Bilbao y otras poblaciones.

Va muy adelantada la construcción de la nueva casa rectoral que, dentro de muy poco tiempo se levantará en calle inmediata a la iglesia parroquial de Santa Columba.

Es de una sola planta y consta de comedor, cocina, despacho y tres habitaciones. Toda la parte exterior del edificio, correspondiente al mediodía, llevará un jardín que contribuirá al embellecimiento de aquél.

A las 9'17 de la noche del día 18 del actual tuvimos el «honor» de advertir el paso del «Eco I», de filiación norteamericana.

El satélite aparecía claro y brillante, con mucho más fulgor que las estrellas, las cuales, se ofrecían a mayor altura y desvaídas, en comparación con la destacada figura del «Eco I», cuyo resplandor era como decimos clarísimo.

Ignoramos si el vecindario advirtió el fenómeno, ya que nuestra observación se realizó desde nuestra casa.—**El Corresponsal.**

Disposiciones oficiales de la semana

«Boletín Oficial del Estado»

DEL DIA 18 DE AGOSTO

CREDITOS BANCARIOS. — Orden desarrollando el Decreto referente a mayores plazos en la concesión de créditos por el Banco Exterior de España y la Banca privada.

TASAS Y EXACCIONES PARAFISCALES. — Decreto sobre Reglamentación de las mismas.

DEL DIA 19 DE AGOSTO

SEGURO DE ENFERMEDAD. — Orden regulando el procedimiento de afiliación.

COTIZACION SEGUROS SOCIALES Y MUTUALIDADES. — Se sustituyen los modelos hasta ahora vigentes para el ingreso de estas cuotas.

JUNTAS ESPECTACULOS. — De las Provinciales formará parte como Vocal, el jefe provincial de Sanidad.

ENSEÑANZA LABORAL. — Estableciendo horario de enseñanzas generales de todas las especialidades del Bachillerato Laboral Superior.

DEL DIA 20 DE AGOSTO

VINO Y ALCOHOLES. — Normas para recaudación e ingreso en el Tesoro de la diferencia de precio por litro del alcohol industrial con destino al mercado libre del alcohol vínico.

DEL DIA 22 DE AGOSTO

REGLAMENTACION TRABAJO.- Se aprueba para las Industrias de Captación, Elevación, Conducción, Purificación y Distribución de Agua.

SECRETARIOS ADMINISTRACION LOCAL. — Se anuncia concurso para proveer vacantes de primera categoría. Entre las plazas figura la de Secretario de la Excma. Diputación Provincial de Palencia, dotada con 35.000 pesetas de sueldo.

DEL DIA 25 DE AGOSTO

MAESTROS NACIONALES.—Resolución por la que se hacen públicos los Boletines del Departamento de Educación Nacional en que figuran las relaciones de aspirantes admitidos y excluídos para tomar parte en la oposición a ingreso en el Magisterio Nacional.

«Boletín Oficial de la Provincia»

DEL DIA 19 DE AGOSTO

EPIZOOTIAS. — Se declara extinguida la de Carbunco Sintomático en San Salvador de Cantamuga.

CATASTRO. — Se remiten a la Junta Pericial, para exposición al público las características catastrales del término de Palenzuela.

DEBITOS CONTRIBUCION. — Anuncio de embargo de fincas a contribuyentes de Guaza de Campos, Mazariegos, Mazuecos y Meneses.

JUSTICIA. — Anuncio para proveer vacante de Fiscal de Paz sustituto de Belmonte de Campos y de Juez de Paz de Santa Cruz de Boedo.

DEL DIA 20 DE AGOSTO

DEBITOS CONTRIBUCION. — Prosigue anuncio de embargo de fincas del partido de Frechilla, correspondientes a los términos municipales de Paredes de Nava, Pozo de Urama y Pozuelos del Rey.

DEL DIA 24 DE AGOSTO

PRESUPUESTOS. — Se reproduce integramente la Orden de Gobernación de 30 de julio, por la que se aprueban las instrucciones para la formación de los presupuestos de las Corporaciones locales para el año próximo.

CRONICA DE AGUILAR

Mejoras urbanas

ASILO DE LAS HERMANITAS DE LOS ANCIANOS DESAMPARADOS. —Se está celebrando estos días un solemne triduo en honor de la Beata Teresa de Jesús Jornet, fundadora de las Hermanitas de los Ancianos Desamparados. Dió comienzo el día 24, miércoles. Los actos se han ajustado al siguiente horario: Misa a las ocho; por la tarde, a las seis, exposición de S. D. M., rosario y bendición. Ayer viernes, 26, festividad de la Beata, finalizó el triduo con una Misa de Comunión a las ocho. Misa solemne a las diez. Por la tarde, a las seis, exposición, rosario, bendición y sermón a cargo del señor párroco de Sierrapando, don Amancio García. Los diversos actos han estado muy concurridos.

EL ECO I.—Con gran curiosidad se está siguiendo estos días, por numerosos aguilarenses, el paso del satélite artificial norteamericano Eco I. Se observa, que desde el día que se vió por primera vez su paso, ha ido paulatinamente retrasando su aparición aproximadamente un cuarto de hora, y apareciendo también con aproximación de dos en dos horas cada día.

FINALIZAN LAS LABORES DE RECOLECCION.—Como ya apuntábamos en una de nuestras anteriores, con escaso rendimiento. Ahora se tiene puesta la atención en las lluvias para remedio de la cosecha de patata que tampoco se presenta prometedora; en estos días llovió algo, pero insuficientemente a las necesidades, en opinión de las gentes entendidas.

ARREGLO DE ACERAS.—Aprobado por esta Corporación Municipal la construcción de aceras y pavimentación de las mismas, en las calles de Modesto Lafuente, Pozo, Nueva, Pesquera, Grupo Abella, Barrio y Mier, Tobalina y Plaza de España por contribuciones de los dueños de las casas colindantes. Después de realizado el oportuno expediente de valoración individual de cada finca y expuesto al público, dieron comienzo las obras, empezando por la Plaza de España. La igualdad de la pavimentación en todo su recorrido, ha mejorado notablemente el aspecto general de esta magnífica plaza, aun no estando todavía terminada la obra. Nuestras autoridades locales, se encuentran complacidas en general, por la colaboración prestada por los vecinos interesados y mencionados. Sería de desear, que en general todos los vecinos colaborasen, poniendo sumo cuidado en conservar el aspecto de población moderna y limpia, que en estos últimos meses va adquiriendo Aguilar. Con el asfaltado de las calles que reseñábamos en nuestra anterior y con la pavimentación y construcción donde no las había de estas aceras que hoy nos ocupan, se está dando un gran paso en la mejora urbanística de la villa. Ahora bien, esta mejora, por sí sola, no puede dar los frutos que se persiguen de población bella y limpia si no es con la colaboración de todos, particularmente en este último aspecto.—*El Corresponsal.*

Cuatro hermanos tomarán nuevo estado en Fuensaldaña (Valladolid)

Dos ingresarán en el sacerdocio y otros dos contraerán matrimonio

Valladolid, 26. — En la villa de Fuensaldaña, de esta provincia, cuatro hermanos, en el término de cuarenta y ocho horas, tomarán nuevo estado: dos de ellos al ingresar en el sacerdocio y otros dos al contraer matrimonio. Mañana sábado, los hermanos Tarsicio y Agustín Parrado Parrado, el primero de la Compañía de Jesús y el otro sacerdote, serán ordenados solemnemente por el Obispo de Kuhu (China), Monseñor Aramburu,, en la capilla de los religiosos Concepcionistas de aquella villa.

El día siguiente, domingo, ambos hermanos celebrarán su primera misa y en ella contraerán matrimonio los hermanos de los misacantanos Antonio y Darío con las señoritas Isabel Parrado y María de los Dolores Pradera Morante, respectivamente.

La familia Parrado está emparentada con el que fué Obispo de Palencia y Cardenal de dicho apellido.—Cifra.

EVITE LA MUERTE DE SUS POLLUELOS . . . DANDOLES

CUNISAN AVIAR

EN EL AGUA DE BEBIDA

CURACION RAPIDA-PREVENCION ASEGURADA

SENSACIONAL DESCUBRIMIENTO DE LA CIENCIA

Precios 16'60 - 56 y 198'50 - FOLLETO Y CONDICIONES M. ARIMANY - GRANOLLERS (BARC)

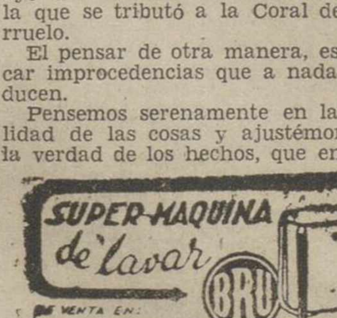

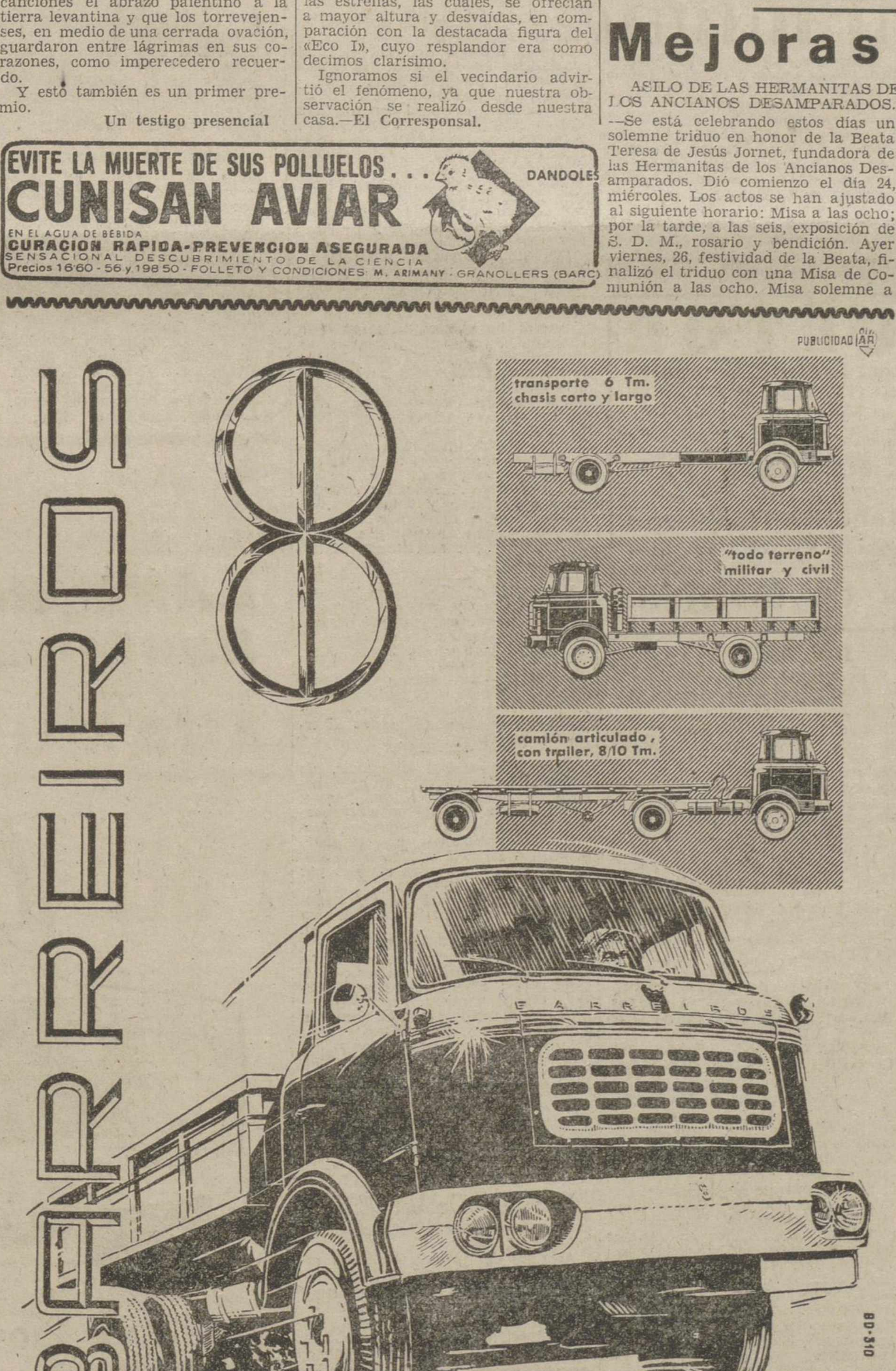

DISTRIBUIDOR OFICIAL PARA LAS PROVINCIAS DE ASTURIAS, LEON, PALENCIA Y SANTANDER:

autisa

GENERAL ELORZA, 7 TELEFONO 5782 OVIEDO

AGENCIA EN PALENCIA: AUTO REPUESTOS PALENCIA

BURGOS, 15 TELEFONO 2313

SENORA:

El lunes día 29 empezaremos una gran ofensiva de precios baratos en Lanas de Labores.

Muchos miles de madejas a mitad de su precio

LUIS MORENO

M.C.D.2022

Deportes

Italia--en ciclismo--consigue la primera medalla de oro de los Juegos Olímpicos

AQUI, EL DUENDE DE LA BALASTERA

Ha firmado Arriola

El domingo, a Reinosa: y el próximo jueves, a Valladolid

—Dichosos los ojos que te ven.

—Apunta rápido, que ni quiero «coba», ni me gustan las bromas.

—Entonces hablaremos en serio y de lo serio.

—Exacto. Primera noticia: Arriola, el volante que «veníamos barajando» en pasadas conversaciones ya es jugador morado.

—¿Gustó?

—Ayer causó admiración en el entrenamiento.

—¿Ficha?

—Fué internacional juvenil en los Campeonatos del Mundo celebrados en Alemania. Más tarde, jugador del Atlético de Madrid, cedido al San Fernando. Luego al Castellón y finalmente al Santander, donde actuó con el Rayo Cantabria. Ahora en el Palencia.

—Buen refuerzo. Ya son 17 los jugadores morados. ¿Falta alguno?

—En La Balastera se entrena un chico de Palencia, de reconocida clase.

—Hay tiempo para esperar.

—Y más adelante ya veremos.

—¿Se va el domingo a Reinosa?

—Sí. Allí se jugará un amistoso con el Naval. Y el próximo jueves día 1 de septiembre, entrenamiento, de nuevo, con el Real Valladolid en Zorrilla.

—Y la Feria.

—Ya sabes que el día 7 —miércoles y último día de festejos— se jugará frente al Rayo Vallecano, flamante Segunda División de Madrid.

—Se sigue trabajando, bien y como se había hecho hasta ahora.

—Naturalmente. El club morado este año está encarrilado por el buen camino.

—¿Hay cambios en el calendario?

—Para el Palencia no. Ayer se realizó en la Federación Oeste la entrega del documento de la fusión de los dos clubs palentinos y ayer mismo —tras consulta a la Nacional— la F. R. Oeste autorizó el nuevo nombre: Palencia C. de F.

—¿Las fichas?

—Las que ya tenía presentadas el Atlético, serán despachadas y sobrecargadas con el nuevo nombre.

—Calendario.

—Entra el Júpiter Leonés y nos alegramos.

—Primer partido del Palencia.

—El previsto en Ponferrada, el 11, con el San Pedro.

—¿Y la coincidencia del Júpiter y Cultural?

—Se le dan al Júpiter las fechas del Ciudad Rodrigo y éste pasa a ocupar «el lugar» del Castilla.

—Todo claro, entonces.

—Y tan claro. Hace un mes que veíamos claro. ¡Te lo decía el Duende! ¿Para qué esforzarnos en enturbiar las cosas?

—Pues, como siempre, ¡aupa Palencia!

"Las Viejas Glorias" del Atlético de Bilbao jugarán el día 2 en LA BALASTERA

Vuelve el Duende de La Balastera cuando ya vamos a cerrar la edición.

—¿Qué hay?

—¡Noticia y grande!

—Escuchamos.

—Las «Viejas Glorias» del Atlético Bilbao, los Zarra, Panizo, Gainza, etcétera, etc., etc., jugarán el día de San Antolín —2 de septiembre— por la mañana en La Balastera.

—¿Seguro?

—La noticia la han confirmado desde Bilbao ahora mismo.

—Y los aficionados palentinos la recibirán entusiasmados.

AGRICULTOR

Visita la PRIMERA FERIA AGRICOLA COMARCAL DE HERRERA DE PISUERGA, organizada por la JUNTA LOCAL DE EXTENSION AGRICOLA, en colaboración con el EXCMO. AYUNTAMIENTO

DIAS 21 Y 22 DE SEPTIEMBRE

Fiestas de Nuestra Señora de la Piedad

Mercado de ganados, maquinaria, riegos por aspersión, abonos, insecticidas, piensos compuestos y demás productos agrícolas y ganaderos

¡¡Gran programa de festejos!!

Dietario

Sábado 27 de Agosto de 1960

SANTORAL. — La Transverberación del Corazón de Nuestra Madre Santa Teresa de Jesús.—Santos: José de Calasanz, fundador; Licerio, Narno, Juan, Cesáreo, obispos; Rufo, obispo; Marcelino, Pedro, Serapión, Manea, Antusa, Eulalia, virgen, mártires.—(Misa: San José de Calasanz. Color: Blanco).

Sale el sol a las 5.37 horas y se pone a las 18.57 horas. Sale la luna a las 10.36 horas y se pone a las 21.50 horas. Cuarto creciente el día 29.

REFRAN.—Del lino mordido nunca sale buen hilo.

EL TIEMPO EN PALENCIA

Barómetro: A las 18 horas de ayer, 698'1; a las ocho horas de hoy, 699'2. — Temperaturas: Máxima de ayer, 23'0; mínima de hoy, 10'4 — Dirección del viento: A las 18 horas de ayer, WSW; a las ocho horas de hoy, SE. — Humedad relativa media, 66 por 100.

LAS MEJORES OBRAS DE LA LITERATURA UNIVERSAL. EXPOSICION PERMANENTE DE LIBROS EN I. G. DIARIO-DIA

EFEMERIDES. — 1527: Carlos I, para ponerse a salvo de la peste surgida en Valladolid, viene por segunda vez a Palencia con su mujer y su primogénito, además de la Corte imperial.—1576: Muere Tiziano.—1635: Muere Lope de Vega. 1743: Nace el químico Lavoisier.—1770: Nace Hegel. 1870: Nace Amado Nervo. — 1891: Alianza franco-rusa. 1916: Rumania entra en guerra.

DE ENSEÑANZA

ESTUDIOS NOCTURNOS DE BACHILLERATO ELEMENTAL

Hasta el 29 de agosto está abierto el plazo de matrícula de Examen de Ingreso para aquellos trabajadores y empleados, que deseen cursar los estudios nocturnos de bachillerato elemental.

Los exámenes se realizarán el día 30 a las ocho de la tarde.

Quienes ya tengan superada dicha prueba pueden matricularse para el primer curso de los estudios nocturnos del 16 de agosto al 4 de septiembre.

Instrucciones, en las oficinas del Instituto, de diez a una y media.

Palencia, 16 de agosto de 1960. — La Dirección.

COMISARIA DE PROTECCION ESCOLAR Y ASISTENCIA SOCIAL DEL DISTRITO UNIVERSITARIO DE VALLADOLID

MATRICULAS GRATUITAS DE CENTROS DOCENTES OFICIALES

Por los distintos Centros docentes oficiales de este Distrito Universitario, se han venido haciendo públicos, en estos días, los plazos de solicitud de matrícula gratuita para cursar estudios en los mismos durante el curso 1960-61.

Por el presente anuncio, esta Comisaría llama la atención de todos aquellos alumnos que estimen se encuentran comprendidos en algunas de las circunstancias requeridas para poder disfrutar de matrícula gratuita, a fin de que procuren formular su solicitud dentro del plazo señalado por el Centro en que pretendan seguir sus estudios y con los requisitos establecidos.

Asimismo, por el presente se recuerda a todos aquellos que hayan solicitado beca, que para poder disfrutar del beneficio de matrícula gratuita a que tiene derecho, caso de obtener aquella, precisan formular la petición dentro del plazo establecido para ello por el Centro respectivo, en cumplimiento de lo que se dispone por la Resolución de la Comisaría General de Protección Escolar de 8 de mayo de 1960 (B. O. E. del 18 de junio).

¡SERVIDORA DOMESTICA! Si eres madre de familia y estas afiliada al Montepio Nacional del Servicio Doméstico, solicita del Instituto Nacional de Previsión, la AYUDA FAMILIAR que el Montepio concede por cada hijo que tengas a tu cargo.

En la tercera prueba de piragüismo España logra el segundo lugar

Record olímpico de la alemana Ursellmann en la prueba de natación de 200 metros espalda

Roma, 26.—El equipo de ciclismo de Italia ha resultado ganador de la primera medalla olímpica de oro, en los 100 kilómetros contra reloj.

El equipo alemán se clasificó en segundo lugar y obtuvo medalla de plata; Rusia se clasificó en tercer lugar.

El equipo de Italia, compuesto de A. Ailetti, O. Cogliatti, G. Fornosi, L. Trape, realizó un tiempo de 2 horas, 14 minutos, 33 segundos, 53 décimas. Alemania un tiempo de 2-16-56-31; Rusia, 2-18-41-5/10.—Alfil.

HOCKEY

Roma, 26.—Pakistán, ha derrotado a Australia por tres a cero, en hockey sobre hierba.—Alfil.

WATERPOLO

Roma, 26.—Francia ha derrotado a Bégica, por 3-2 en waterpolo.

Al final del primer tiempo, el resultado era de 1-1.—Alfil.

BUEN RESULTADO DE ESPAÑA EN PIRAGÜISMO

Roma, 26.—En la tercera prueba de piragüismo, Yakak Singles, 1.000 metros masculinos, *Espana* se ha clasificado en segundo lugar con un tiempo de 3' 46" 3/10; precedida de Dinamarca, con un tiempo de 3' 45", y seguida de Suecia, con un tiempo de 3' 46" 5/10.—Alfil.

BOXEO

Roma, 25.—Cesáreo Barrera Moya, de España, ha sido vencido por R. Van Duibenbode, de Holanda, por puntos, en combate de boxeo correspondiente a los Juegos Olímpicos.

Ambos púgiles se han mostrado como los más combativos de todos los que han actuado esta noche, persiguiéndose continuamente a través del ring, golpeándose mutuamente y fallando en ocasiones.

El combate se inició con precisión del español, que obligó al holandés a refugiarse en las cuerdas, pero poco más tarde Barrera encajó un derechazo del holandés y cayó a la lona, levantándose inmediatamente. El primer round terminó cuando el español estaba acorralado contra las cuerdas, esquivando los poco eficaces golpes del holandés.

Durante el segundo round el árbitro amonestó varias veces a Duivenbode, quien al finalizar este asalto llevaba cierta ventaja sobre Barrera.

Ambos boxeadores pelearon mucho mejor durante el tercer asalto, en un verdadero esfuerzo por obtener la victoria. El holandés llevaba aún más ventaja, a pesar de que el español le empujaba continuamente contra las cuerdas. Al acabar este asalto, Duivenbode tenía acorralado a Barrera contra un rincón, acosándole con una larga serie de golpes dados con ambos puños.

Al conocerse el fallo, los espectadores aplaudieron y abuchearon al mismo tiempo, mostrando unos su disgusto por la decisión y otros su deportividad, por la victoria del holandés.—Alfil.

Roma, 25.—H. Dampc, de Polonia, ha ganado por puntos a L. Hansen, de Dinamarca, en combate correspondiente a los Juegos Olímpicos, y dentro del peso medio ligero.—Alfil.

Roma, 25.—En combate correspondiente a los Juegos Olímpicos, el peso pesado yugoslavo, Obrad Stretenovic, ha ganado por puntos al irlandés Joa Casey.—Alfil.

Roma, 26.—Obrad Stremovic, de Yugoslavia, ha vencido al peso pesado de Dublín, Josep, por puntos.

Los jueces concedieron al yugoslavo un margen de 15 puntos, después de un combate que consistió principalmente en una serie de golpes deslabazados y dos ataques por parte de ambos púgiles.

La mayor parte de los espectadores abandonaron sus sitios antes de la terminación del combate.—Alfil.

LUCHA GRECO-ROMANA

Roma, 26. — Resultados de lucha greco-romana; pesos moscas, primera serie: Kochergin, Rusia, vence a Gadik, Turquía.

D. Pirvulenco, Rumania, vence a J. Wilson, USA., por puntos.

Lucha grecorromana: pesos batam, primera serie: I. Hodos, Hungría, vence a L. Van Alflen, Holanda; M. Ichigguhi, Japón, vence a L. Lauchlew, USA., por puntos; G. Gramellini, Italia, vence a B. Knitter, Polonia; I. Cernea, Rumania, vence a M. Benakoun, Marruecos.—Alfil.

BALONCESTO

Roma, 26. — La Unión Soviética ha vencido a México, por 66 a 49, en el torneo olímpico de baloncesto, celebrado en Roma.

Al final del primer tiempo el resultado era de 28 a 17.—Alfil.

NATACION FEMENINA CON RECORD OLIMPICO

Roma, 26. — Doscientos metros espalda, femenino (record mundial oficial: A. Lonsbrough, Gran Bretaña, 2'50" 3-10); (record olímpico: U. Happo, Alemania, 2'53" 1-10).

Resultados: Los ocho primeros clasificados participan en la final.

PRIMERA PRUEBA:

1.—B. Goebel, Alemania, 2'54" 2-10.
2.—R. Lassig, Australia, 2'57" 4-10.
3.—Y. Takamatsu, Japón, 2'57" 6-10.
4.—M. Pialt, Francia, 3'02" 2-10.

SEGUNDA PRUEBA:

1.—A. Lonsbrough, Gran Bretaña, 2'53" 3-10.
2.—K. Bartos, Hungría, 2'58" 7-10.
3.—B. Eriksson, Suecia, 2"59" 8 10.
4.—A. Markowitch, Francia, 3'01" 5-10.

TERCERA PRUEBA:

1.—W. Urselmann, Alemania, 2'52" (record olímpico).
2.—M. Kok, Holanda, 2'55" 2-10
3.—O. P. Keppener, USA, 2'55' 5-10.
4.—D. Krisensen, Dinamarca, 2'56" 2-10.
5.—I. Castaño, España, 3'10" 4-10.

CUARTA PRUEBA:

1.—A. Den Haan, Holanda, 2'54".
2.—A. Awarner, USA, 2'56" 3-10.
3.—E. Zennaro, Italia, 2'57".
4.—I. Andersen, Dinamarca, 2'59" 9-10.
5.—M. Freitas, Portugal, 3'13" 3 10.
—Alfil.

NATACION MASCULINA

Roma, 26. — Natación: 100 metros estilo libre, masculino. Resultados:

(Récord mundial: J. Devitt, Australia, 54" 6/10).

(Récord olímpico: Jon Henricks, Australia, 55" 4/10).

Primera prueba: (Los 24 mejor clasificados participarán en las semifinales).

Primera prueba:

1 K. Yakhko, Finlandia, 56" 8/10.
2 K. Smimizu, Japón, 57" 3/10.
3 E. Della Savia, Italia, 58" 2/10.
4 K. Killi, Austria, 58" 3/10.
5 H. Ribeiro, Portugal, 60" 2/10.
6 L. Rodes, España, 60" 7/10.
7 R. Wagner, Luxemburgo, 64" 3/10.

Segunda prueba:

1 J. Devitt, Australia, 56".
2 A. Gaottvalles, Francia, 56" 9/10.
3 I. Luzhkowsky, Rusia, 57" 9/10.
4 U. Jacobsen, Alemania, 57" 9/10.
5 A. Dimyati, Indonesia, 59" 1/10.
6 L. Nicolao, Argentina, 60" 2/10.
7 S. J. Fong, Malaya, 63" 4/10.
8 A. Grixti, Malta, 67" 8/10.

Tercera prueba:

1 M. Dos Santos, Brasil, 56" 3/10.
2 A. Salamón, Polonia, 56" 5/10.
3 R. Grout, Canadá, 57" 6/10.
4 J. Escalante, México, 57" 6/10.
5 R. Kroon, Holanda, 57" 7/10.
6 G. Gropaiz, Francia, 59" 3/10.
7 P. Baertschi, Suiza, 62" 9/10
M. Maclanchlan, Africa del Sur, no participó.

Cuarta prueba:

1 G. Dobay, Hungría, 56" 5/10.
2 V. Sorokin, Rusia, 58" 2/10.
3 B. Nordwall, Suecia, 58" 5/10.
4 J. Bouwan, Holanda, 58" 7/10.
5 A. Rauber, Israel, 59" 7/10.
6 K. J. Choung, Hongkong, 61" 6/10

Quinta prueba:

1 J. Henricks, Australia, 56" 9/10.
2 P. Linberg, Suecia, 57" 1/10.
3 L. Santos, Hungría, 57" 4/10.
4 S. Clarko, G. Bretaña, 59" 1/10.
5 Nabuco de Abreu, Brasil, 60" 1/10
6 G. Gislason, Islandia, 60" 8/10.
7 F. Elizalde, Filipinas, 63".
8 C. Doüling, Malta, 68" 9/10.

Ramo del automóvil

Importante casa de Madrir, concedería delegación esta provincia a persona activa con medios económicos y locomoción. Escribir con detalles y referencias a Señor López. Carmen Alvaro Publicidad. Desengaño, 10 MADRID (13)

Llega a Madrid el Vicepresidente del "PEÑAROL"

Madrid, 26. — Ha llegado a esta capital el vicepresidente del Club Peñarol de Montevideo, para preparar la instalación y hospedaje del Club uruguayo que el día 4 de septiembre disputará con el Real Madrid en el Estadio Bernabéu, el partido de vuelta de la final intercontinental de campeones de fútbol.

Don Fernando Parabere viene acompañado del director técnico del Peñarol, señor Scarone.

Es posible que el Peñarol aproveche su desplazamiento a España para jugar algunos partidos en nuestro país y otras ciudades europeas.

El equipo uruguayo llegará a Madrid el próximo miércoles, día 31.—Alfil.

PLAZA DE TOROS DE PALENCIA

Monumentales corridas de toros en las próximas ferias de San Antolín

VIERNES 2 DE SEPTIEMBRE

Enorme corrida de toros. 6 hermosos ejemplares, 6, de don JUAN MURIEL para

Gregorio SANCHEZ
Diego PUERTA
Paco CAMINO

SABADO 3

Grandiosa novillada, 6 novillos-toros, 6, de don LUCIO M. SANCHEZ para

Curro MONTES
Pepe OSUNA
TERREMOTO

DOMINGO 4

Extraordinaria corrida de toros. 7 magníficos toros, 7, de don MANUEL ARRANZ, uno para el rejoneador *DON ANTONIO MOREDA* y los seis restantes para

ANTOÑETE
Marcos DE CELIS
Fermín MURILLO

Hasta el próximo día 29 continúa abierto el

A B O N O

a los tres grandiosos espectáculos taurinos, a precios excepcionales:

¡Abonos de sombra, desde 250 pesetas!

¡Abonos de sol, desde 210 pesetas!

El tiempo que hace

Madrid, 26.—El Servicio Meteorológico nacional informa que durante la pasada noche ha llovido débilmente en Galicia y puntos aislados del litoral cantábrico y alto Ebro. El máximo de lluvia se recogió en Vigo, con seis litros por metro cuadrado, seguido de Bilbao, con dos litros.

La previsión augura hasta el mediodía de mañana, nubosidad abundante en Galicia con alguna llovizna. Nubes de evolución diurna en la mitad norte y Baleares. Cielo poco nuboso en el resto de España.

Temperaturas extremas: España, máxima 37 grados en Córdoba, mínima 9 en León y Avila. Madrid, máxima, 28 a las 14'30 y mínima de 14'8 a las 6'30. Presión atmosférica, 704'2 milímetros.—Cifra.

TERRORISMO

Un muerto y veinticinco heridos en Argel

Por explosión de una bomba

Argel, 26. — Un rebelde argelino ha arrojado una granada en una calle muy concurrida, matando a un tendero e hiriendo a 25 personas que circulaban por la mencionada calle.

Quince de los heridos se encuentran en grave estado. El terrorista pudo escapar.—Efe.

M.C.D.2022

NUEVO tractor HANOMAG BARREIROS

R 440
40 C.V.

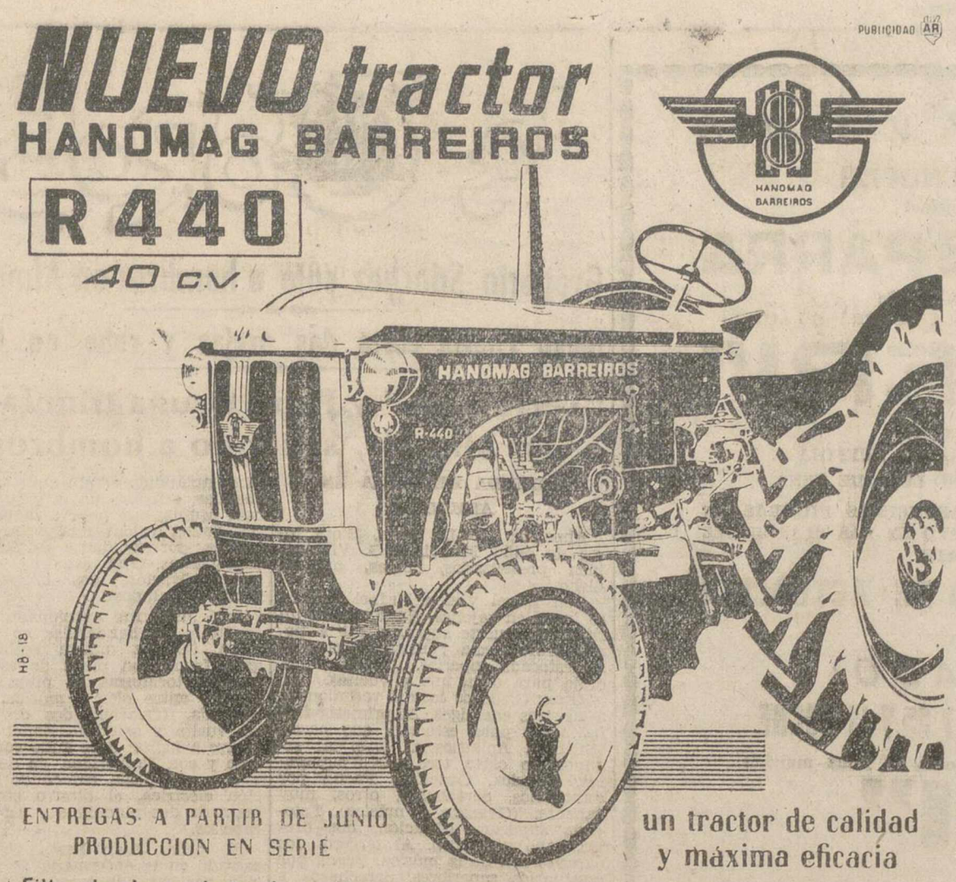

ENTREGAS A PARTIR DE JUNIO
PRODUCCION EN SERIE

un tractor de calidad y máxima eficacia

Filtro de aire en baño de aceite y ciclón separador.
Bloqueo de diferencial.
Elevador hidráulico.
Suspensión tripuntal.
Accionamiento de polea y polea.
Salida de toma de fuerza.

Enganche de tracción trasero y delantero.
Eje delantero con ballesta.
Instalación eléctrica completa.
Repuestos originales garantizados.
Asistencia técnica permanente.
Y además, va equipado con un motor de 55 CV. reducido a 40 CV.

HANOMAG BARREIROS

DISTRIBUCION GENERAL PARA ESPAÑA sate Torre de Madrid

AGENCIA PARA LAS PROVINCIAS DE ASTURIAS, LEON, PALENCIA Y SANTANDER

autisa

GENERAL ELORZA, 7 TELEFONO 5782 OVIEDO

SUB-AGENCIA EN PALENCIA: AUTO REPUESTOS PALENCIA
BURGOS, 15 TELEFONO 2313

La vida en la Región

Una codorniz dejó a doce pueblos zamoranos sin suministro de energía eléctrica

Una racha de incendios se está produciendo en los montes burgaleses

AVILA

ROBO CON EXCOMUNION. — En el convento donde Santa Teresa tomara sus hábitos religiosos han penetrado ladrones para simplemente dar muerte a tres gallinas.

Eran sobre las dos de la madrugada y después de llegarse hasta la huerta y escalar las tapias penetraron en el gallinero y cuando ya llevaban muertas tres gallinas, una monjita tuvo necesidad de encender la luz y al creerse sorprendidos, se dieron a la fuga, dejando incluso allí el producto de su fechoría.

El hecho, que en lo material apenas si reviste importancia, aún a pesar de los escasísimos recursos con que cuenta el Convento, en lo que a su significación se refiere —el lugar es de rigurosa clausura— constituye una violación de la clausura papal condenada por la Iglesia con la pena de excomunión.

BURGOS

RACHA DE INCENDIOS FORESTALES. — Desde distintos puntos de la provincia burgalesa, se reciben noticias en las que se da cuenta de numerosos incendios forestales producidos por causas fortuitas.

En el monte «Peña Gobera», de Miranda de Ebro, se quemaron más de 350 pinos, cuyo valor ascendía a 2.625 pesetas. Se cree que el siniestro lo produjo unas chispas desprendidas de uno de los trenes que circulan muy próximos a la falda del monte.

En los montes «Cuezva» y «Jaray», propiedad de un conjunto de pueblos del Ayuntamiento de Quintana Martín Galindez, han sido destruidas por el fuego un total de 50 hectareas, estimándose las pérdidas en más de 38.000 pesetas. Se cree que algún transeunte dejó caer una punta de cigarro encendido.

Finalmente en el páramo de Poza, se produjo también un incendio que afectó a más de 50 hectáreas de pasto.

LEON

ASAMBLEA DE TURISMO DEL BIERZO.—Ha visitado Ponferrada y algunas zonas de la comarca de El Bierzo, donde se han llevado a cabo importantes obras de regadío, el Gobernador Civil de la provincia, acompañado de otras jerarquías del Movimiento.

El Sr. Alvarez Rementería mantuvo un amplio cambio de impresiones con las autoridades de las zonas visitadas y también se ultimaron los detalles para la próxima Asamblea de Turismo de El Bierzo, que ha sido fijada para los próximos días 23, 24 y 25 de septiembre.

Se concretaron también diversos aspectos de la próxima visita a la Basílica de Santa Cruz, con motivo del funeral por los caídos leoneses.

LOGROÑO

BUEN INGRESO MUNICIPAL. —Se ha celebrado la primera subasta de los terrenos en los que tradicionalmente viene instalándose el Real de la Feria, con ocasión de las próximas fiestas de San Mateo.

Desde el principio la sesión se presentó animada y el total de rendimiento de las adjudicaciones realizadas alcanza la suma de trescientas veinticinco mil, trescientas setenta y ocho pesetas con quince céntimos, cifra que ha sido de la satisfacción de los munícipes logroñeses.

ZAMORA

POR UNA CODORNIZ.—El pasado domingo una codorniz, en su vuelo, chocó con uno de los conductores de energía eléctrica de la línea denominada «Del Hoyo», con un voltaje de 13.000 voltios. La infortunada avecilla sufrió tal encontronazo que se partió un ala y murió por los efectos del golpe, pero también resultó roto el cable conductor y privó de suministro de energía eléctrica a los pueblos de Santa Colomba, Arcos, Millas, Barcial, Villaveza, Santovenia, Eretó, La Granja, La Tabla, Bretocino, Olmillos y Barganes.

Hasta el día siguiente no se llevó a cabo la reparación de la avería que dejó a oscuras a doce pueblos

Esta noche, inauguración de la Tómbola

A las nueve será bendecida por el señor Obispo

La Tómbola de Caridad va a empezar a funcionar esta misma noche. Como ya anunciamos, a las nueve será bendecida por el Excelentísimo y Reverendísimo Sr. Obispo de la Diócesis, ante la presencia de todas las autoridades provinciales y locales invitadas expresamente al acto.

Y a continuación de ser bendecido el Stand de la calle Martínez de Azcoitia, empezará la expedición de boletos por las señoritas. Ya saben ustedes que este año podríamos designar a esta Tómbola, como la de «Tres, un duro»... Es decir, que por un duro entregarán tres papeletas. Y en esas papeletas puede ir algún premio muy valioso, o en caso de no salir premiados, serán valederos para adquirir números para los valiosos sorteos organizados.

En suma, una magnífica ocasión para colaborar con los fines de caridad que pretende la Tómbola y, además, «hacer oposiciones a grandes premios», con muchas probabilidades de llevárselo.

Y he aquí, ahora, la tercera lista de donativos recibidos para la Tómbola:

DONATIVOS

	Pesetas
Un amigo de los pobres	1.000
Don Alberto Calderón Manrique	100
Junta Parroquial de Ntra. Sra. de Allende el Río	100
M. I. Sr. D. José Rey Pita	100
Don Manuel Melendro	300
Don Guillermo Herrero Martínez de Azcoitia	250
Cáritas Parroquial de Torquemada	150
Doña María Martínez de Azcoitia	500
Don Rafael Herrero Martínez de Azcoitia	200
Sr. Alcalde de Brañosera	100
F. G. E.	100
X. X.	500
Don Manuel Gómez Sabugo	250
Don Agricio Herrero	200
Cáritas Parroquial de Osorno	100
Ayuntamiento de Cervera de Pisuerga	300
Doña Lucinda Rodríguez	200
Doña Margarita Gallego, de Paredes de Nava	100
Don Pablo Carrascal, Párroco de Santa Ana	100
Don Martín Martínez Mediavilla	150
Unos padres de familia numerosa	50

CAJONES SORPRESA QUE ENTREGAN

Palacio de la Moda.
Don Jesús Puertas Trejo.
Martínez, S. L. (Supermercado).
Don Pascual Pastor.

Los donativos se reciben en «Cáritas» Diocesana, Plaza de las Carmelitas, o en los Bancos de la Capital en la cuenta abierta a tal efecto.

El lunes, recital de música y danzas españolas, en el Campo de la Juventud

En honor de los asistentes al II Curso de Lengua española para alemanes

Actuará la Banda Municipal y el grupo de Danzas de S. Femenina

El «Club de Amigos de Alemania», organizador del II Curso de Lengua Castellana para Alemanes, viene llevando a cabo una serie de fiestas típicas en honor de los cursillistas germanos que asisten a dicho curso con el fin de ambientarles más en el conocimiento de nuestro país.

En la tarde del jueves, se celebró una animada «kermesse», en «Pistas Bolonia», siendo numerosas las señoras y señoritas que asistieron ataviadas con el típico mantón de Manila, por lo que la fiesta resultó más clásicamente española.

Esta tarde, a las ocho, en la cava del «Bar Maño», se celebrará una fiesta flamenca, actuando una destacada bailarina de flamenco acompañada de guitarrista.

El domingo, a las 7'30 de la mañana, saldrán de nuestra capital dichos cursillistas, acompañados del profesor del curso don Eduardo Rodríguez, a realizar un viaje turístico por las localidades de Toro, Zamora, Salamanca, Tordesillas y Valladolid.

Y el próximo lunes, a las ocho de la tarde, se celebrará en la pista de hockey del Campo de la Juventud, una fiesta folklórica, patrocinada por el Excmo. Ayuntamiento de la ciudad, en la que la Banda Municipal de Música y el grupo de Danzas de la Sección Femenina, ofrecerán a los cursillistas alemanes y público asistente, un selecto recital de música y bailes españoles.

Cuantos socios o simpatizantes deseen asistir a esta fiesta típica, podrán retirar sus invitaciones en la secretaría del club, por la tarde o en la mañana del domingo.

J. GARCIA-PUENTE LLAMAS

HA REANUDADO SU CONSULTA

BOLSA Y FINANZAS

Cotizaciones de los mercados de valores e impresiones de la jornada facilitadas por el BANCO DE BILBAO y la AGENCIA CIFRA correspondiente al día 26 de Agosto de 1960

BOLSA DE MADRID

Madrid, 26.—Cerró la semana en Bolsa con una jornada poco activa, pero de fondo firme. Las diferencias más notables correspondieron a Minas Rif, que pierde 3 enteros, y las alzas de otros 3 en Naval ordinarias y Metropolitano y 5 en Banesto. Al cierre quedaba el mercado resistente, pero sin movimiento.—Cifra.

BANCOS: España, 660.—Crédito Industrial, 159.—Exterior, 285.—Central, 559.—Banesto, 516.—Hispano, 507.—Popular, 377.

ELECTRICAS: H. Española, 258.—Nansa, 111.—Sil, 166.—Sevillana, 149.—Madrileña, 189,5. — FECSA, 184.—Fenosa, 171.—Leonesas, 138.—Chorro, 124,5.—R. Zaragoza, 132.

SIDEROMETALURGICAS: Auxiliar FF. CC., 253.—Material y Construcciones, 131,5.—Manufacturas Metálicas M., 32,5.—Seat, 230.

MINERAS: D.-Felguera, 157.—Rif, 480.—Ponferrada, 656.

QUIMICAS: Explosivos, 253.—Petróleos, 610.—Hidro-Nitro, 119.

CONS. E INMOBILIARIAS: Inmobiliaria, Metropolitana, 133.—Urbis, 87.

ALIMENTACION: Ebro, 442. — El Aguila, 420.—G. Azucarera, 170.

TEXTILES: Sniace, 212.

VARIAS: Campsa, 173.—Construcción Naval, 125.—Telefónica, 178.

DERECHOS: Encinar, 50.

BOLSA DE BILBAO

Bilbao, 26.—La sesión de Bolsa se caracterizó por una consolidación de las cotizaciones o ligeras alternativas, destacando únicamente los avances de siete enteros y medio en Aznar y siete en Hispano, cerrando la semana sin modificar la solidez de la posición del mercado.—Cifra.

BANCOS: Banco de Bilbao, 735.—Banco de Vizcaya, 745.

NAVEGACION: Naviera Aznar, 227,5.—Naviera Bilbaína, 140.

QUIMICAS: Sefanitro, 225.—Siga, 104.—Nicas, 130.

VARIAS: Sierra Menera, ordinarias, 197,5.—Idem, preferentes, 258.

SIDEROMETALURGICAS: Altos Hornos, 189,5.—Basconia, 267,5.—Santa Bárbara, 108.

ELECTRICAS: Iberduero, ordinarias, 289,5.—Idem, 1960, liberadas, 266.—Idem, 1960, sin liberar, 1.125.—Viesgo, 199.—R. Zaragoza, 131.

BOLSA DE BARCELONA

Barcelona, 26.—El negocio fué escasísimo en la jornada de Bolsa de hoy. En ningún corro se dieron transacciones importantes, registrándose oscilaciones en más o menos, pero de poca importancia. Escasa concurrencia de público y abundancia de papel, absteniéndose los compradores de realizar operaciones.

En obligaciones industriales cabe destacar a los Tranvías Barcelona, que tuvieron un aumento de dos enteros y medio.—Cifra.

Petróleos, 609.—Cros, 413.—La Maquinista, 97.—Aguas Barna, 240.—Motor Ibérica, 1.025.—Carburos Metálicos, 550.—Sansón, 196.—Asland, 410.

BANCO DE BILBAO
Banca. — Operaciones de Bolsa. — Pago de negociables de trigo
Mayor Pral., 112. — PALENCIA

BANCO DE SANTANDER
Fundado en 1857
Banca - Cambio - Bolsa
Caja de Ahorros
Mayor Pral., 70. PALENCIA

Un abogado y un técnico agrícola a su servicio, suscribiéndose a MIES. Revista mensual. Suscripción: 36 pesetas al año. Apartado, 15. Palencia.

SUCESOS LOCALES

PERRO. — Al vecino de Autilla del Pino, Teodoro Martínez Aguilar, cuando transitaba por el Barrio de Santa Ana, se le abalanzó un perro que le dió una dentellada en un muslo, ocasionándole una herida de la que fué atendido en la Casa de Socorro.

NIÑO LESIONADO. — Cuando intentaba cruzar la calle de Don Sancho, de una acera a otra, fué alcanzado por una «Vespa», el niño de 12 años, Julián Calvo Monge, con domicilio en la calle Mayor, número 108, el cual fué luego asistido en la Casa de Socorro de diversas heridas contusas en ambas piernas.

ACCIDENTE DE CIRCULACION. —Al doblar la curva existente frente al Matadero Municipal, derrapó la bicicleta que montaba Félix Quindós Ruiz, de 12 años, avecindado en el número 25 del pabellón 206 del grupo «Francisco Franco», cayendo el chiquillo violentamente al suelo, donde quedó sin conocimiento.

Recogido por unos testigos, fué trasladado con toda urgencia a la Casa de Socorro, donde el personal de guardia le apreció ligeras erosiones en el antebrazo izquierdo y conmoción cerebral, de pronóstico reservado, pasando luego el herido a su domicilio.

35 aniversario del ingreso en el Bachillerato en Palencia

Se celebrará el día 3 de Septiembre próximo

Como oportunamente se ha informado, el 3 de septiembre próximo, se reunirán todos los palentinos que en 1925 comenzaron los estudios de Bachillerato en el Instituto Jorge Manrique, de Palencia, con el fin de celebrar el 35 aniversario del ingreso en la segunda enseñanza, para el que han sido citados todos los interesados, por carta circular.

Junto a referida citación ha sido enviado un boletín de inscripción y adhesión.

La Comisión organizadora ruega a todos los compañeros interesados se sirvan remitir tal boletín debidamente cumplimentado, advirtiendo que tal vez por causas ajenas a la organización de esta conmemoración haya compañeros que no hayan recibido la citación; como estas omisiones han sido totalmente involuntarias, se pone de manifiesto que los actos de referido día 3 de septiembre, consistirán en una misa en la Capilla del Instituto, con asistencia de los profesores, y un acto de recuerdo así como un almuerzo de confraternidad, con asistencia asimismo del profesorado.

Los boletines y las inscripciones deberán enviarse a don Angel Medina Núñez, calle Jaime Balmes, número 12.

DIARIO DE AVISOS

FARMACIAS DE GUARDIA. — Durante la semana están de guardia las siguientes farmacias:

ZONA NORTE.—La de don Alberto Torres (Mayor, núm. 2).

ZONA SUR.—La de don Antonio de Fuentes (Mayor, 114).

REGISTRO CIVIL

NACIMIENTOS.—Luis Pérez Medina, de Bonifacio y Maurina, Avenida de Valladolid, núm. 9; Francisco José Fernández Quirce, de Julián y de Paula, Covadonga, núm. 1; Juan José Alonso Orejas, de Jesús y de María Sagrario, Avenida de Cuba, núm. 3; José Luis Bartolomé García, de Alberto y de Lucía, Teniente Velasco, número 9.

MATRIMONIOS. — Rodrigo Delgado Tejedo, de Palencia, con María del Carmen Andrés García, de Palencia; Tomás Andrés García, de Palencia, con María del Rosario Delgado Tejedo, de Palencia; Eufrasio Santos González, de Camporredondo, con Josefina González García, de Cisneros; Isauro Ayestarán Simal, de Cistierna, con María Isabel Martínez Pérez, de Casas Ibáñez.

DEFUNCIONES. — María Luisa Ordejón Elvira, de 59 años, soltera, Sanatorio San Luis; María José Asensio Gil, de 2 meses, Martín Calleja, número 34.

CUPON PRO CIEGOS

Lista del número premiado del Cupón Pro Ciegos, correspondiente al sorteo celebrado el día 25 de agosto de 1960.

Premiado con 250 pesetas, número 110. Premiados con 25 pesetas, todos los terminados en 10.

anuncios por palabras

Alquileres

CEDO en aparcería ochenta o ciento sesenta hectáreas coto redondo. Ver y tratar, Silvano Sánchez. Villalba de los Alcores (Valladolid).

ARRIENDO corral propio para gallinero o depósito. Teléfono 2094.

Automóviles

SE VENDE furgoneta 11 H.P., toda prueba. Zamorano. Santibáñez de la Peña.

OCASION: Vendo furgonetas «D. K. W., «Combi», seminuevas, precio interesante «Citroen» B-12, furgoneta muy barata. «Citroen» 15 H.P., turismo como nuevo. Navamuel. Teléfono 19-37. Alisal, E. Palencia.

VENDO "Biscúter", barato, toda prueba, o cambio por moto. Plaza Mayor, 6, primero, teléfono, 2626.

A CAMBIO o con muchas facilidades vendemos varios ómnibus, entre otros, Leyland como nuevo 38 plazas; Albión seminuevo 38 plazas; Pegaso motor Leyland 125 caballos, magnífico de todo, 54 plazas; todos carrocerías metálicas estrenar. En perfecto estado Thames motor Perkins 38 plazas. Austin 33 plazas, gasolina. Chevrolet 28 plazas, gasolina. Hernández. Guzmán el Bueno, 37 Madrid.

Compras

CEBADA, avena, centeno, compro. Cereales Royuela. Casado Alisal, 29.

Fincas

EDIFICIO nueva construcción, sitio céntrico, Guardo, se vende a precio costo, por pisos terminados o sin terminar. Informes, Ignacio Gil. Guardo.

PISOS económicos, en sitio céntrico, se venden. Razón, Sr. San Martín. Calle Manuel González s/n.

VENDO finca tres obradas, regadío. Carretera del Monte. Informes, J. Ruiz. Valentín Calderón, número, 4, primero.

Ganados y aves

ALIMENTE su ganado con SENA

VENDO 45 ovejas nuevas y un cordero para vida. Antonio González. Amayuelas de Abajo.

VENDO cerdos media ceba, varios pesos. Eulalia Mota. Villalobón.

VENDO 29 ovejas en Pisón de Castrejón. Mariano Francés.

SE VENDE mula por sobrante de ganado, a toda prueba. Norberto Tejido. Palacios del Alcor.

VENDO seis cerdos 170 kilos, 1.000 pollos tomateros. Granja Meli-Tere. Ampudia.

VENDO cerdos destete y media ceba. Saturnino Martín. Castromocho.

SE VENDEN 20 borras y 34 ovejas. Felipe López. Villoldo.

SE VENDEN 14 borras, 8 corderas y 30 ovejas. Basilio Ibarlucea. Villoldo.

SE VENDEN cinco novillas y ovejas. Para tratar, con Bernardino Santos. Ledigos.

VENDO cuatro mulas, elegir entre seis, cuatro, seis y ocho años, toda prueba. Epifanio González. Frómista.

35 POLLAS siete meses, plena puesta, vendo, baratas. Estrada, 17.

Maquinaria y Reparaciones

SEMBRADORAS. Distribuidoras de abono. Arados para tractor. Cultivadores. Gradas. Cortarraíces. Desgranadoras maíz. Arrobaderas. Remolques ALVARO. Rejas y vertederas "Titán" y "Bellota". Almacenes maquinaria Ortega y Ortiz de Zárate.

SEMBRADORAS, abonadoras, arados de discos y rejas, arados-grada de discos, cultivadores, husillos y prensas para uva, seleccionadoras, motores, bombas, básculas, maquinaria en general, correas, cojinetes. Almacenes Pinacho.

GRUPOS moto-bombas a gasolina, petróleo, aceite pesado y eléctricos. No olvide que disponemos del grupo de mayor rendimiento con la mitad de consumo que los corrientes, mangueras, y accesorios en general. Tejeda y Cía. S. L. Palencia.

SEMBRADORAS. Gradas de ballesta. Arados. Sobrinos de Fidel Diego SRC. Palencia.

NEUMATICOS, correas de ventilador, correas trapezoidales. Navamuel Casado del Alisal, E. Teléfono 1937.

SUMINISTROS I. L. A. G. A., les ofrece toda clase de maquinaria agrícola, avícola, piscícola y láctea y sus repuestos, sin olvidar que ya dispone de segadoras agavilladoras modernas, montadas sobre bolas, así como un gran surtido de aperos, tanto para tractores como de sangre. Igualmente les ofrece un gran surtido en avicultura, ponederos, bebederos, tolvas, etc. Teniente Velasco, 7. Teléfono 1754.

MAQUINAS géneros punto Façón Metier modernísimas, infinidad dibujos, manuales, eléctricas. Rematadoras, sobrehiladoras tres hilos, cortadoras. Bobinadoras eléctricas. Precios sin competencia, grandes facilidades. Precisamos representantes introducidos. Bumar. Calle Pozas, 6. Madrid.

LABRADORES, sembradoras de bolas y ballestas «La OVLAC.HO.», nuevas y seminuevas, ambas de diversos tipos. Precios de liquidación. Consulte precios a esta casa antes de comprar. Heliodoro Calvo. Fuentes de Nava. Palencia.

Trabajo

REPARACION toda clase tractores y trabajos torno. José Gómez. Simón Nieto, 30.

SE NECESITA obrero agrícola por año, sepa la obligación del campo. Arsenio Mota. Villalobón.

NECESITASE conductor primera. Santa María de la Cabeza, 15. Taller, de 7 a 9.

SE NECESITAN oficialas de primera en Peluquería "Placi". Mayor, 181. Inútil presentarse sin reunir la condición indicada.

SE NECESITA chica servicio. Teniente Velasco, 7, F., bajo, derecha.

SE PRECISA camarera. Bar Palencia.

AYUDANTE o aprendiz comedor, se necesita. Hotel Castilla.

NECESITANSE muchacha de servicio y otra para niños, de 30 a 40 años, para ir a Madrid. Informes, calle Valentín Calderón, 6, primero.

OFRECESE obrero de huerta. Razón, P. Zurones. Teléfono 3261.

SE OFRECE hornero canador para cerámica. Calle Queipo de Llano, 22, primero, de 5 a 8. Palencia.

SE NECESITA obrera joven para industria. General Goded, número 9.

Traspasos

POR AUSENTARME, traspaso local comercial ,acreditado, con sótano. Manuel Rivera, 17. Comercio.

SE TRASPASA peluquería de señoras «Peque», en Aguilar. Informes, en Herrera de Pisuerga. "Peque".

Varios

"LA HORTENSIA" moderniza cuarto de baño y cocina.

FERRETERIA Isasmendi-Madrigal. Lavadoras, calentadores, duchas, termos, filtros agua, todo lo preciso para la cocina y cuarto de baño.

COCINAS, esmaltadas y negras, todas clases, precios económicos, marcas garantía. Almacenes Grajal. Martínez Azcoitia, 15.

COCINAS de hierro y esmaltadas, cuartos de baño, económicos y lujo, precios afinados. Pastor. Modesto Lafuente, 20. Palencia.

VENDO dos pares labranza, tractor Farmall H., seminuevo. Manrique. Melgar Yuso.

Vehículos

¿**DESEA** usted viajar barato? busque siempre un 4-4. Teléfonos 2446-2652.

VENDO remolque bicicleta. Comandante Ramírez, 6. Sr. Aparicio.

Ventas

VENDO 60 carros de abono oveja. Honorato Andrés. Villabermudo.

DEPOSITO de agua de 300 litros, instalada llave de paso. Estanco del Cristo.

VENDO kiosco periódicos. Boca Plaza. Palencia.

HABAS, maíz, yeros, vezas, almortas y pulpa, tiene existencias Benigno Martín. M. Rivera, 5. Teléfono 2718. Palencia.

PUERTAS, ventanas, portones, todas las medidas, en serie y de encargos, sin competencia. Vea precios. Hernando. República Argentina, 7. Junto Urbón. Palencia.

ALMORTAS, yeros, maíz. Cereales Royuela. Casado Alisal 29.

VENDO lote abono. Camino Torrecilla. Leopoldo Felices.

M.C.D.2022

Madrid al día

POBLADOS MUNICIPALES: Urbanización antes que construcción

POBLADOS ESPONTANEOS: Construcción antes que urbanización

Madrid.—(Crónica de ARGOS especial para DIARIO-DIA. Prohibida la reproducción).

Para dar idea de los distintos métodos urbanísticos que se siguen en Madrid, vamos a exponer ejemplos de poblados municipales bien planeados y de poblados a la buena de Dios, según los van construyendo los inmigrantes.

El Ayuntamiento, merced al presupuesto de Urbanismo, está urbanizando tres grandes polígonos: el de Francos Rodríguez, el de Santa Marca y el de Carabanchel Alto. Este último es el mayor, de novecientos mil metros cuadrados, de terreno como la palma de la mano, entre la carretera de Cuatro Vientos a Carabanchel Alto y el ferrocarril suburbano de Campamento a Carabanchel Bajo. Terrenos elevados, sanos, limpios. Acaso lo mejor de Madrid.

Estos terrenos los compró previsoramente el Ayuntamiento, por lo que no cabe ya la especulación del suelo. Los trabajos, que comenzaron en febrero de 1959, se llevan a un ritmo acelerado. Antes que los edificios, surgen el trazado de las calles, el alcantarillado y la acometida de aguas. Así debe de ser. Las calles tienen anchura, entre fachada y fachada, de 30, 25, 20, 16 y 10 metros, según su importancia, y en conjunto sumarán más de diez kilómetros. Las aceras llevan una parte de tierra, con vistas a ensanchamiento de las calzadas, cuando sea necesario.

En su día, el Canal de Isabel II, deberá tender una gran arteria alimentadora. La presión del agua para este inmenso poblado se conseguirá de una manera original, mediante una torre de 52 metros de altura, como una gran linterna, que albergará los servicios municipales, en cuyo interior irá el depósito de 20 metros de diámetro. El Canal construirá, además, el depósito de regulación general.

En este polígono se construirán casas para empleados municipales y se ofrecerán terrenos a la iniciativa privada para la construcción de 7.500 viviendas. No constituirá este poblado un mazacote de cemento, sino que, por el contrario, tendrá el aspecto de ciudad-parque, en armoniosa combinación de construcciones y zonas verdes.

Al otro lado del ferrocarril suburbano, por iniciativa privada, se está construyendo ya la ciudad-parque Aluche, de 125.000 viviendas, al lado de la Casa de Campo, que formará un todo con el poblado de Carabanchel y constituirá una maravillosa ciudad satélite a cinco kilómetros de la Puerta del Sol en su punto más inmediato.

Como poblado de generación espontánea —¡hay tantos por la periferia de Madrid!— pondremos el de Orcasitas, en la carretera de Andalucía. Se ha ido formando con casitas construidas por los emigrantes, principalmente de Jaén, Toledo y Extremadura, que vinieron a trabajar en la construcción, mientras sus esposas trabajan como asistentas y los hijos y las hijas se van colocando en fábricas, talleres, comercios y cafeterías.

No se sabe su población. Lo mismo puede ser de 25.000 que 30.000 habitantes. El aspecto de Orcasitas es el de un pueblo grandote y descuidado. Las casitas son de una sola planta. Las de dos casi constituyen un lujo. No hay urbanización, ni calzadas, ni aceras. De agua corriente, ni hablar. Alguna que otra fuente y los camiones cisternas. Por no tener, ni tienen casi ni buzones donde echar la correspondencia.

Menos mal que un patronato procura aliviar las necesidades de este modesto vecindario. El patronato ha establecido unas escuelas con tres maestras y dos maestros y un comedor para alimentar a los niños más necesitados y de familias numerosas, que en estas barriadas lo son la mayoría. Siendo un barrio de Madrid, para comunicarse por teléfono con la capital tienen que pagar conferencia.

Desde luego, los problemas de Orcasitas se resolverán, pero a largo plazo. El Ayuntamiento tiene planes de urbanización y de abastecimiento de agua, pero le faltan los recursos económicos para realizarlos. No será preciso advertir que este, como otros muchos barrios semejantes, se convierten en un barrizal en cuanto llueve, y que allí toda incomodidad tiene su asiento.

Empiezan en Gijón las IV jornadas pedagógicas nacionales

Participan más de un centenar de Inspectores de las capitales españolas

Gijón, 26. — Comenzaron en esta ciudad hoy las IV Jornadas Pedagógicas nacionales, organizadas por la Hermandad Nacional de Inspectores de Primera Enseñanza.

Participan en las mismas más de un centenar de inspectores de todas las provincias españolas, incluso de Canarias. Durante las deliberaciones, que se prolongarán hasta el próximo día 4, se estudiarán interesantes cuestiones de problemática pedagógica, así como las que se refieren a orientación profesional. Las jornadas se celebran en la Universidad Laboral, en cuya residencia se alojan también los cursillistas.

Después de una misa en la capilla de la Universidad, se celebró el acto académico oficial de inauguración, presidido por el gobernador civil señor Pena Royo y con asistencia del alcalde de Gijón; rector de la Universidad Laboral y primeras autoridades provinciales y locales. Entre los cursillistas, maestros y asistentes concurrieron más de doscientas personas.

Pronunciaron los discursos el inspector de Primera Enseñanza de Asturias, señor Gómez Elisburu ;el señor Iniesta, en representación de la Hermandad Nacional, e inspectores de enseñanza y el señor Pena Royo, que diestró sobre la transcendencia de la función pedagógica y declaró oficialmente inauguradas, en nombre del ministro de Educación Nacional, las IX jornadas pedagógicas de Asturias.—Cifra.

SEMBRADORA UNIVERSAL

VIRGEN DE FATIMA

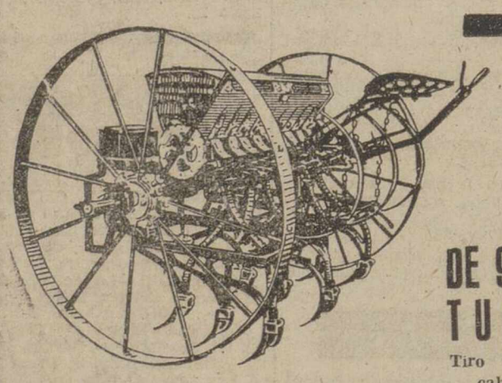

DE 9 Y 12 TUBOS

Tiro tractor y caballería

Para toda clase de cultivos, y principalmente el sistema

BENAIGES

BINADORES Y MULTIBINADORES

SISTEMA BENAIGES

ENTREGA INMEDIATA

DISTRIBUIDOR EXCLUSIVO

Finanzauto, S. A.

Mayor Principal, 15

PALENCIA

TEATRO PRINCIPAL.- ¡Acontecimiento cumbre! HOY VIERNES

en Función de Gala y única de 11 NOCHE

Justo Alonso, presenta al ídolo del cine español

VICENTE PARRA

VICENTE PARRA

en el ESTRENO de

LA OBRA MAESTRA DE LA AUTORA DE «GIGI»

"CHERI"

de COLETTE

Primera actriz: EUGENIA ZUFFOLI

Dirección CAYETANO LUCA DE TENA

UNA COMPAÑIA DE PRIMERISIMAS FIGURAS EN LA OBRA DE MAYOR EXITO EN LAS PLAYAS DEL NORTE

DOS UNICOS DIAS DE ACTUACION

SABADO:

DOS FUNCIONES 7'45 Y 11 NOCHE

por esta notable Compañía que representará esta famosa obra de fama mundial

"CHERI"

En atención al público palentino

VICENTE PARRA

firmará fotos al finalizar las funciones del sábado

NO-DO DE SUCESOS

SUBDITA ALEMANA MUERTA

Alicante, 26. — La súbdita alemana Ivonne Faffol, ha resultado muerta al ser arrollada por el turismo de la misma nacionalidad Ew-Catawon, conducido por Hellvüaert Olfhan. El accidente ocurrió en un cruce de carretera existente en Benidorm.—Cifra.

ARROLLADA Y MUERTA POR RECOGER CARBONILLA

Madrid, 26. — Fausta Fernández Lobo, de 63 años, ha resultado muerta al ser arrollada por un tren mercancías en las cercanías de Getafe. Al parecer, recogía carbonilla en la vía férrea.—Cifra.

MUERTO POR ATROPELLO DE MOTOCICLETA

Madrid, 26. — Como consecuencia de las gravísimas heridas sufridas en un atropello de motocicleta, ocurrido el pasado día 23 de este mes, ha fallecido Gregorio Ruiz Rodríguez, de 32 años.—Cifra.

ARROLLADO Y MUERTO POR EL TREN

León, 26. — En la vía férrea León-Asturias, a la altura de La Robla, fué arrollado y muerto por el tren Antonio Fernández Menéndez, que hace dos días había desaparecido de su lugar de trabajo en una fábrica de la localidad. Se ignoran las demás circunstancias del suceso.—Cifra.

DESCUBRIMIENTO DE UN ROBO

Valladolid, 26. — En el pago agrícola «La Horca», término de Medina de Rioseco, se venían robos de productos agrícolas desde hace algún tiempo.

Percatado el propietario, montó un servicio de vigilancia con varios de sus hijos, que dió por resultado sorprender in fraganti, en una de sus excuriones delictivas, al autor de los hechos, Antonio Cid Prieto, no sin tener que vencer a garrotazos su resistencia.

Conducido al puesto de la Guardia Civil, declaró que había tenido un mal pensamiento y que prometía entregar diez kilos de legumbres robados que tenía en su domicilio. Una vez en él, con la Guardia Civil, se encerró inesperadamente en una habitación, después de intentar agredir a uno de los agentes. Practicado un registro en la vivienda, fué hallada una tonelada de garbanzos, producto de robo, otra considerable cantidad de trigo y varios objetos, todo de igual procedencia. Ingresó en prisión.—Cifra.

ARDE UN MONTE

Cartagena, 26. — De madrugada se declaró un incendio en el lado SO. del monte de San Julián, ardiendo la maleza en una extensión aproximada a unos veinte mil metros cuadrados. Se supone que fué originado por un cortocircuito.—Cifra.

HALLAZGO DE UN CADAVER EN EL MAR

Ceuta, 26. — Desde la proa de la trainera «Antón Navarro», que regresaba a puerto, el patrón observó un bulto flotando en el agua. Al comprobar se trataba de un cadáver, lo recogió y trasladó a tierra, siendo llevado más tarde al cementerio de Santa Catalina, por orden del juez de Marina.

Practicada la autopsia del cuerpo del hombre, el dictamen forense fué que había fallecido asfixiado por inmersión. No ha sido identificado el cadáver.—Cifra.

INCENDIO

León, 26. — Un incendio que destruyó diez pequeñas edificaciones se registró en el pueblo de Turienzo Castañero. También perecieron en el siniestro algunas reses y aves de corral. Las pérdidas materiales son de mucha consideración. El fuego fué originado por un niño, que jugaba con cerillas.—Cifra.

Moscú y Pekín en desacuerdo

(Viene de primera plana)

Mao ha dicho repetidamente, que China vencería en una guerra global, ya que Rusia y Estados Unidos quedarían totalmente aniquilados, mientras China podía perder la mitad de su población de 650 millones de habitantes y aún le quedarían más de 300 millones.—Efe.

SE SEPARARAN INEVITABLEMENTE

Londres, 26.—El "Daily Mail" predice que Rusia y China se separarán, inevitablemente.

El periódico conservador, declara: "Una divergencia de política en el mundo libre, es algo excelente para los comunistas .En forma análoga, una disputa entre Rusia y China, es ventajosa para occidente.

"Pero nosotros, no llegamos a permitir que nuestras diferencias nos conduzcan a una separación total o ruptura de nuestras alianzas.

"Sin embargo, no cabe duda que Rusia y China se separarán. Porque los chinos no quieren a los rusos y la nacionalidad y nacionalismo están por encima de las ideologías. Ante los ojos chinos, el mundo está dividido en dos partes: China y el resto. Ese reto está constituído, para ellos, por los bárbaros, sean capitalistas o comunistas, británicos, norteamericanos o rusos", termina diciendo el "Daily Mail".—Efe.

Bélgica pide ayuda a la ONU

Para retirar todas sus tropas antes del lunes

Sede de las Naciones Unidas (Nueva York), 26.—Bélgica ha solicitado ayuda de las Naciones Unidas para llevar a cabo el traslado por vía aérea de sus tropas en el Congo. La salida de dichas tropas de la antigua colonia belga debe completarse antes de la medianoche del lunes próximo.

El Gobierno belga ha informado al secretario general de la Organización, Dag Hammarskjoeld, que a menos que la ONU facilite medios de transporte, será imposible completar la evacuación en el tiempo previsto. — Efe.

El primer partido de "beisbol" en la historia del Polo

Fué jugado por la tripulación del submarino nuclear "Seadragón"

Wáshington, 26. Urgente. — El submarino nuclear «Seadragon», ha pasado entre el hielo por el Polo Norte y los miembros de su tripulación, inmediatamente después, organizaron el primer partido de baseball en la historia del polo.

El capitán del submarino, George P. Stelle, informó por teléfono la hazaña, después de salir el sumergible a la superficie.

«La temperatura en la superficie del Polo Norte es de 28 grados Fahrenheit, dijo Steele. El tiempo es bueno y el cielo aparece claro».

El capitán agregó que el partido de baseball fué organizado de tal forma que el «diamante» fué colocado para que al conseguir una carrera, se tuviese que correr, «desde hoy, hacia mañana» y «desde una parte del mundo, a la otra», en manera tal que un jugador, al iniciar la carrera para ganar una base, al llegar a ésta «tardase doce horas».

El capitán agregó que para el partido, los tripulantes vestían uniformes especiales, con ropa de rigurose invierno.—Efe.

Los Toros

Gregorio Sánchez sale a hombros en Almagro

Diego Puerta cortó dos orejas y rabo en Cieza

"Terremoto" y Pepe Osuna triunfaron en Almería, saliendo a hombros

CORRIDA DE FERIA EN ALMAGRO

Almagro, 25.—De feria. Siete toros de doña Francisca G. Villalón, bien presentados, nobles, bravos, Lleno.

Don Angel y don Rafael Peralta se lucen en rejones. Rafael clava un rejón de muerte superior. Pie a tierra, breve faena y mata de pinchazo, estocada superior. (Ovación, una oreja para cada uno y vuelta).

César Girón se luce al veroniquear a sus tres enemigos. Al primero, faena breve para estocada que basta. (Silencio. Aplausos al toro) Al segundo, le clava tres pares superiores. (Música. Ovación). Faena por estatuarios, derechazos, otros, muy valiente. (Ovación y música). Estocada superior. (Ovación, dos orejas, rabo y vuelta). Al tercero, dos pares al son de la música. Faena por estatuarios superiores, derechazos y de pecho. Dos pinchazos y descabello. (Ovación, una oreja y vuelta).

Gregorio Sánchez se luce en verónicas. (Ovación). Faena por derechazos, naturales estatuarios y manoletinas. (Ovación y música). Estocada y descabello. (Ovación, dos orejas, vuelta). En su segundo, faena por la derecha para estocada superior y descabello. (Ovación, una oreja y vuelta). Al último lo veroniquea magistralmente. (Ovación). Faena temeraria que es aplaudida, para estocada superior. (Gran ovación, dos orejas, rabo, salió a hombros). Las cuadrillas salieron con brazalete negro y guardaron un minuto de silencio por la muerte de Salvador Guardiola.—Cifra.

LLENO EN ALCALA DE HENARES

Alcalá de Henares, 25.—Gran lleno. De feria. Seis toros de la ganadería de Sepúlveda de Yeltes, gordos y bravos.

Pedrés, bien con la capa en sus dos toros. Con la muleta dos grandes faenas con pases de todas las marcas y fué constantemente aplaudido. Mata a su primero de media estocada, cortando las dos orejas, vuelta. A su segundo lo mata de una gran estocada. (Ovación, dos orejas).

Jaime Ostos, bien con la capa. Es aplaudido en un quite por chicuelinas. Faena breve para media estocada. (Ovación). En su segundo, faena muy buena y muy valiente al dar un natural sufrió un revolcón. Se levanta y sigue por naturales para un pinchazo y una estocada. (Ovación y vuelta). Ha sido asistido de un puntazo leve.

Mondeño, bien con la capa. Faena algo sosa y tres pinchazos. (Palmas). En el último, que brinda al público, faena al son de la música, para estocada. (Ovación y vuelta).—Cifra.

LUIS SEGURA, DETENIDO

Cieza (Murcia), 25.—Corrida de feria. Buena entrada. Un toro para rejones, de herederos de Ignacio Sánchez, de Fuentes de San Esteban, cinco de herederos de Felipe Bartolomé, que dieron buen juego y uno de Eusebio Rodríguez Vilar, de Zamora, manso.

Mariano Cristóbal en el de rejones, fué aplaudido en seis rejones y tres pares de banderillas. Mató un subalterno, por total impericia del sobresaliente. El rejoneador dió la vuelta al ruedo.

Luis Segura, en su primero, que de salida derribó al peón Juan Perea Boni, se lució con cuatro ayudados al hilo de las tablas; redondos, molinetes y otros pases. Un pinchazo y una entera. (Ovación y vuelta).

En su segundo, al manso de Eusebio Rodríguez, no pudo hacerle nada por las malas condiciones del bicho, que fué condenado a banderillas negras. El diestro se negó a matarlo, apoyado por una buena parte del público y la presidencia ordenó los tres avisos. El bicho pasó al corral y la faena fué muy laboriosa por carecer de cabestros. La presidencia ordenó la detención de Luis Segura, que ha quedado a disposición de la autoridad gubernativa.

Diego Puerta recibe a su primero con una larga cambiada de rodillas. A la salida de un par resulta trompicado y arrollado el banderillero Manuel Navarro. Diego Puerta realiza una faena de aliño para dos pinchazos y media buena. El público muestra su desagrado por la falta de faena. En su segundo, Diego Puerta es aplaudido en un quite por chicuelinas. Sufre caída el picador Manuel Muñiz, que pasa a la enfermería. Faena valentísima entre olés y música por ayudados, molinetes y manoletinas. Gran estocada y descabello. (Ovación, dos orejas, rabo, vuelta y saludos).

José Julio fué ovacionado con el capote y en banderillas en su primero. Con la muleta realiza una gran faena con pases de todas las marcas, tocaduras de pitón y desplantes entre olés y música. Media estocada. (Ovación, dos orejas, rabo, vuelta y saludos). En el último, vuelve a lucirse José Julio con el capote y con banderillas. Es de noche, y como la plaza carece de instalación eléctrica, el diestro abrevia y mata de dos pinchazos y varios descabellos.

El peón Juan Perea Boni, fué asistido en la enfermería de una herida por asta de toro en la región posterior del muslo izquierdo, de diez centímetros. Pronóstico reservado.

El banderillero Manuel Navarro ha sido asistido de contusión visceral en el cuadrante superior derecho del abdomen. Pronóstico grave.

El picador Manuel Muñiz Báez, sufre una herida incisa en la región mentoniana. Pronóstico leve.—Cifra.

NOVILLADA EN ALMERIA

Almería, 25. — Ocho novillos; seis de don Félix Gómez y dos de Martínez Elizondo, estos últimos lidiados en quinto y sexto lugar.

Antonio de Jesús es ovacionado en lances. Faena al son de la música, para pinchazo y media estocada. Gran ovación,dos vueltas al ruedo y saludos desde el tercio. En su segundo fué cogido el banderillero Luis Iglesias Guzmán, de 35 años. Faena de castigo para una estocada. Ovación al diestro y pitos al toro .

Pepe Osuna lancea entre aplausos. Faena por naturales y adornos para una estocada hasta la bola. Ovación, dos orejas y rabo, dos vueltas y saludos desde el tercio. Al toro se le da también la vuelta al ruedo. En su segundo es aplaudido con la capa. Faena artística con pases de todas las marcas para pinchazo sin soltar y media estocada. Aplausos y saludos.

Santiago Martín "El Viti", es aplaudido con la capa. Faena inteligente para dos pinchazos y media estocada. Aplausos al torero y pitos al toro. En el otro, faena breve para pinchazo sin soltar, media estocada y descabello. Muestras de desagrado.

Baldomero Martín "Terremoto", lancea ceñido. Faena variada al son de la música para media estocada y descabello. Palmas. En el último se luce también con la muleta. Termina de un metisaca, media estocada y descabello de rodillas. Aplausos. Osuna y "Terremoto" son paseados a hombros y salen así de la plaza. — Cifra.

NOVILLADA EN BARCELONA

Barcelona, 25.—En la Plaza Monumental se lidiaron novillos de Bernardino Jiménez de Linares, terciados y bravucones cuatro y mansurrones los lidiados en tercero y sexto lugares.

Facultades, bien con la capa en su primero, faena variada y una estocada. Ovación, una oreja y vuelta. En el otro, faena artística y elegante y mató de una estocada. Ovación, dos orejas y dos vueltas.

Cárdenas, toreó de cerca, pero sin lucimiento a su primero, al que mató de un pinchazo y media estocada. Recibió a su segundo en la puerta de los toriles, de espaldas y dió varios lances afarolados. Faena con pases de todas las marcas para dos pinchazos y estocada. Ovación, una oreja y vuelta.

El debutante ecuatoriano Armando Conde, se lució con la capa en su primero. Faena variada y tres pinchazos y descabello. Palmas. En el último, muy valiente, faena aguantando los derrotes del bicho. Tres pinchazos y descabello. Aplauso.

Facultades fué paseado a hombros al terminar la corrida.

Se hizo el paseíllo sin música, los toreros montera en mano y con lazos negros en señal de luto por el rejoneador don Salvador Guardiola. —Cifra.

Rogad a Dios en caridad por el alma de

Doña Basilisa Merino Martín

(VIUDA DE GIL POBLACION)

que falleció en Castrillo de Villavega el día 25 de Agosto de 1960

Después de recibir los Santos Sacramentos y la Bendición Apostólica de Su Santidad

D. E. P.

Sus resignados hijos don Antonio y doña María de la Concepción Gil Merino; hija política doña Josefina Meiriño San Martín; nietos Antoñito y María-José Gil Meiriño; sobrinos y demás familia,

Suplican una oración por el eterno descanso de su alma, por cuyo acto de caridad cristiana les quedarán agradecidos

Funeral y conducción del cadáver: El día 27, a las once de la mañana, en la Parroquia de Castrillo de Villavega.

M.C.D.2022